LA PRENSA

Año XLVI — Núm. 16.529 BUENOS AIRES, LUNES 26 DE JULIO DE 1916 Dirección y Administración: Avenida de Mayo 257 y 271

EDICION DE 18 PAGINAS

DIARIO DE LA MAÑANA

(Fundado el 18 de Octubre de 1869)

Precio del ejemplar: 7 centavos

TARIFA DE SUSCRIPCION

	Capital	Interior	Exterior
	$ m/n.	$ m/n.	$ oro
Un mes	1.70	—	—
Tres meses . . .	5.00	—	6.00
Seis meses . . .	10.00	12.00	12.00
Un año	20.00	24.00	24.00

El precio de suscripción en la capital se entiende dentro del radio que abarca las siguientes calles: desde Paseo Colón—4 cuadras al Sur de Cuenca hasta Avenida La Plata, Río de Janeiro, Chubut, Arroyo Maldonado, Avenida Alvear, Paseo de Julio; fuera de este, y exceptuando el que abarca nuestra nueva sucursal Oeste, el servicio se hace por correo con igual tarifa que el interior y pago adelantado.

SUCURSAL OESTE

Rivadavia 5021 (U. T. 1215, Flores)

Abierta desde las 7 a. m. a 10 p. m.

Esta oficina recibe avisos para todas las secciones del diario, en igual forma y condiciones que las establecidas por la Administración.

Además las suscripciones para los barrios de Caballito y Flores, provisionalmente en el radio comprendido entre las calles Avenida de La Plata y Río de Janeiro, al Este; San Pedrito y Nazca, al Oeste; San Eduardo al Norte, y Directorio y Morón al Sur, al precio de $ 2 mensuales, pago adelantado.

Con esta oficina se hace también la venta de ejemplares a los vendedores de diarios, en las mismas condiciones que en la casa central.

DIVERSIONES PUBLICAS

TEATROS

COLON—Concesionarios: F. De Rosa y W. Mocchi—Temporada oficial de 1916.—Gran compañía lírica italiana, Empresa De Rosa, Mocchi y Cía.

Lunes 26—Función extraordinaria a beneficio de La Casa Dotal—"Rigoletto", con Tita Ruffo, Amelita Galli Curci y Lázaro.

Mañana martes función del turno Impar No. 48.—"El jongleur de Notre Dame" o "Ivan".

COLISEO—Concesionarios: F. De Rosa y W. Mocchi—Temporada de Primavera. Agosto y Septiembre de 1916.—En la administración del teatro ha quedado abierto el abono a 12 únicos conciertos sinfónicos divididos en dos tandas y bajo la dirección del ilustre maestro André Messager.—Precios de los abonos a seis conciertos: Palcos bajos y plateas $ 200; Plateas $ 40; entrada y tertulia $ 10. Las localidades a la temporada lírica tienen preferencia por sus localidades hasta el 31 del corriente mes.

ODEON—Martes 27, a las 5 p. m.: Ultima representación de Evelyne Verbist en sus danzas clásicas. Además de sus danzas Mlle. Verbist, interpretará una pantomima intitulada: En mi país.

COLISEO — Compañía lírica italiana. — Maestro director y concertador: Cav. Waldo Aldrovandi.—Lunes 26. — Andrea Chenier.

COMEDIA — Compañía de zarzuela española, Rogelio Juárez.—Lunes 26, a las 8 p. m.: En familia.—Noche, a las 8.45: En julio de Salvador, Estreno: Pimpinela o la mujer de hule.

VIEWEDA — Gran compañía de zarzuela española. Director: Manuel Penella.—Lunes 26, a las 5.45 p. m.: Las musmé tatinis.—Noche, a las 8.45: P. B. T., Las musmé latinas, la sucursal de la Gloria.

MAYO—Gran compañía de zarzuela española, Mamés Lamas.—Lunes 26, a las 5.45 p. m.: La tierra del sol.—Noche, a las 8.45: La europea (gran liquidación), Juanico malcriado, La tierra del sol.

VICTORIA — Compañía cómica de Fernando Parrel.—Lunes 26, a las 5.30 p. m.: Las incasables, Petit Jiuyent, Trinidad Sra (La Criolla), Paquita Escribano.—Noche, a las 8.45: El gran bodo, Petit Juicent, Trinidad Fis (La Criolla), Pascual Bonifacio.

OTRO—Empresa: H. Sierra.—Gran compañía de operetas vienesas, Esperanza Iris. —Próximamente estreno.

SAN MARTIN—Empresa: Rey y Cía. — Gran compañía cómica y de variedades — Lunes 26, a las 5.30 p. m.: Consulta de 2 a 4: Corona, The Rakolin's, Una sentencia.—Noche, a las 9: Conferencia universitaria radical.

OTRO—El jueves 19, debut de la compañía cómico dramática del Teatro de la Comedia de Madrid.—El collar de estrellas. Precios populares.

NUEVO—Compañía cómico dramática nacional, Pablo Podestá.—Lunes 26.—En [illegible]

ARGENTINO—Compañía nacional Anselmo [illegible]—Concesionario: Manuel [illegible]—Lunes 26.—Noche, a las 8.45: Los mirasoles.

APOLO—Compañía Florencio Parravicini.—Lunes 26.—Santos Vega, La polemista de la quinta, La ley Pelacines, Cinema Parlero.

NACIONAL (Corrientes)—Compañía nacional de sainetes y zarzuelas, Vittone-Pomar.—Lunes 26.—El cunero, Mar del Plata social, El caballo blanco, Peluquería y cigarrería. (Gratuos gratis).

MARCONI—Gran compañía cómica italiana, Filiberto Mateldi.—Lunes 26.—Gran festival en honor y beneficio del pedagogista chileno señor Juan Godoy, que parte para la guerra como corresponsal en campaña.

MODERNO—Compañía cómico dramática.—Lunes cont. Lunes 26.—Función de moda.—Objetos perdidos, Reprise: Celosa.

BATACLAN—Compañía israelita, Quentin-Dieu-Stum—Maestro concertador: Napoleón Lieka.—Lunes 26.—El seminarista.

BUENOS AIRES—Julio 26 — El primer amor.

VARIEDADES—Gran compañía hispano-argentina, Domenech.—Lunes 26, a las 5.30 p. m.: Las cocineras, Pupita Sirvent, Noche, a las 8.45: Las memorias del diablo, Pupita Sirvent.

VARIEDADES Y CIRCOS

SOCIEDAD ARGENTINA DE MUSICA de Cámara.—Director artístico: León Fontova.—Lunes 26 a las 9 p. m., en el salón "La Argentina", R. Peña 361.—Programa: Beethoven, Wagner, Strauss, Castro, Dupare, Eringer, Fauré y Grieg. Entrada para los no socios $ 5. Secretaría, Callao núm. 614.

CASINO—Lunes 26—Estreno de la bailarina española La Mañanguita. Exito de: Mac. Norton, trío Lara, Ramaldita, Hermanos Jostart, Anita España.—De 12 a 11: Campeonato de lucha romana.

ROYAL THEATRE—Lunes 26—La revista: Ya, día, feame.

CIRCO ANSELMO—Lunes 26—Gran función de gala en honor del partido Radical de los muchos del Tandil.

GRAN CIRCO TONY LOWANDE (Colombres y Pueyrredón).—Exposición zoológica norteamericana.—Lunes 26—La gran pirámide, trabajando juntas las fieras y los animales domésticos. Todos los días novedades.

CINEMATOGRAFOS

PALACE THEATRE — Corrientes 757.—Lunes 26—Selecto programa.

PETIT PALACE — Libertad 976. — Lunes 26—Nelly la gigolette.

ELECTRIC PALACE — Lavalle 836. — Lunes 26—Variado programa.

CINE OPERA—Lunes 26—Dos funciones, con estrenos.

ESPLENDIDEZ THEATRE—Santa Fe 1848.—Martes 27—Tarde y noche: Tercera Raquin.

SELECT AMERICAN BIOGRAPH, Suipacha 462.—Lunes 26—Los últimos días de Pompeya.

BIJOU SALON—Pueyrredón 965.—Lunes 26—La hija del gitano, El testamento del tío.

GRAN BIOGRAFO LAVALLE—Lavalle y Suipacha—Lunes 26 — Interesante programa.

EMPIRE THEATRE—Corrientes y Maipú. —Lunes 26—Columna de Cupido.

THE AMERICAN PALACE — Córdoba y Callao.—Lunes 26—La denunciadora. El robo del millón, La casa sumergible, Sherlock Holmes.

IMPERIAL BIOGRAFO CANGALLO 771. Lunes 26—Sub de los suicidas, Idilio de verano, Santuario de los bosques.

SMART PALACE — Corrientes 1233. — Lunes 26—A la sombra de una corona, La enamorada, Los conquistadores de la montaña.

CINE MAJESTIC THEATRE—446 Lavalle.—Lunes 26—Interesante programa.

CRISTAL PALACE — Corrientes 1550. — Lunes 26—Selecto programa.

DE LA PLATA

OLIMPO—Compañía española de comedias y variedades, de Casimiro Ros.—Hoy lunes 24, a las 10: El ordenanza y un número de variedades. Plateas, $ 0.60. Noche, a las 8.45: Lo que no muere y debut de la bailarina La Iberia y la tonadillera La Sevillita. Plateas $ 1.50.

AVISOS PARA SEÑORAS Y SEÑORITAS

A FORRAR BOTONES, BOLITA, DOBLES, bombé, rápido, C. Pellegrini 678. v31

A LA HIRUDOTERA Y TEJEDORA FRIzmiada: Maipú 748, U. T. 1466, Avenida.

A señoritas enseño A DOMICILIO. Hacer toda clase de flores en 15 días. Directorio 741, Dto. 1. v26

ARTISTA PEINTOR EXTRANJERO, ELEcanta ahora retratos al óleo baratos, pero trabajo serio garantido, se puede visitar sus obras Florida 16 y C. Pellegrini 748, tratar Juan Dives, Almagro 1997. v26

ATENCION! señoras y señoritas: SOMbreros, sacos, fajas y corpiños, sobre medidas y hechos, aprovechen a precios de reclame, tratar La Turinesa, Cerrito número 137. v1Agos

A [illegible] AMERICANA, Anapilla [illegible]—Concesionarios: [illegible]—Lunes 26—Gran [illegible]—Noche, a las [illegible]: Los mirasoles.

A [illegible]—Compañía Florencio Parravicini.—Lunes 26—Santos Vega, La polemista de la quinta, La ley Pelacines, Cinema Parlero.

AVISOS PARA SEÑORAS Y SEÑORITAS

A RETRATARSE, CARLOS PELLEGRINI 231, regalamos peinado y un retrato grande en Goloma. Trabajamos constantemente. v29

CORRIENTES 937, DESDE HOY LIQUIdamos por cuenta de acreedores, un gran stock de artículos para la moda a infinidad de interesantísimos con 15 o/o de rebaja.

ENseñanza RAPIDA DE MASAJES Y BAños faciales, manicuría, pedicuría, Academia Sulpacha, 424. v31

INSTITUTO BERTHIER DE BELLEZA feminina. Productos de tocador marca "Equis" Grand Prix, Exposición Higiene Paris 1911, agua blanquea sin pintar, frasco 3,50 $, crema, polvos, pasta rosada etc. Avenida de Mayo 1265, de 2 a 7.

MANIQUIES "LA FRANCE" ORTEGA, Salta 15, e independencia 2393. v28

MODISTA FRANCESA MUY BUENA SE ofrece por día. Yerbal 1072. v27

MODISTA MUY MODERNA, SE OFRECe para casa de familia, Gascón 28.

MODISTA DE VESTIDOS SE OFRECE por día, Ecuador 1295. v27

MODISTA MUY COMPETENTE EN PANtalón y estilo, sastre, se ofrece casa de familia: Lúcero 262. v28

MODISTA DE PRIMERA SE OFRECE A familias distinguidas, por días, Srta. Mocasia, Posta R. C.

HERMADORA ONDULACION MARCEL $ 1, a domicilio $ 1.50, Lavalle 1544.

POSTIZOS BARATISIMO, CASA MAGAroli, la más acreditada, trayendo el pelo se hacen postizos hechura a $. Suipacha 524. v27

OFICIOS Y EMPRESAS UTILES PARA LAS FAMILIAS

A tapati: COMPETENTE OFRECESE BAtapati, a jornal o un tanto; Andes 126.

A PLAZOS CLOACAS Y MATERIALES a prop. Escribir, Constructor, Pino 2488.

ADORNOS PARA FIESTAS Y CASAmientos, empresa Burghi, Lavalle 1240.

APROVECHEN, EMPAPELO PIEZAS por $ 6, 10, 12, 14, 16 $, Solís 765, Bocchi, "Gusto". v28agosto

Albañilería Y CLOACAS, PRECIO REducido, escribir a M. T., Talcahuano 52. v28

AFINO Y ARREGLO PIANOS, CONStructor. U. T. 246, Pal., Roth, Paraguay 3975. v15a

ADORNOS PARA FIESTAS Y casamientos, pida precio; Victoria 2147, A. Carbone. v27

Albañilería EN GENERAL, COBRO SOlo el material, P. Francisco, Arévalo 1753. v3Agosto

ADORNOS PARA FIESTAS Y CASAmientos; Doña Funes 125, U. T. 4389, Mitre. v27

A 1, 2 $ ENCIERO PISOS, NO MARCA las pisadas, limpio casas; Montevideo 492, U. T. 564, Libertad. v28

Albañilería, PINTURAS Y REPASOS. Ames en general a mitad precio; Rioja 720. v28

ALQUILO ALFOMBRAS, CAMINOS, toldos, sillas, luces, gradas y vitrinas para regalos, cortinados espejos y todo lo necesario para adornar casas y bailes para bodas, casamientos, etc., Empresa Pottaro, Rivadavia 4915. v30

CONSTRUCTOR MATRICULADO DE obras, buen albañilería y plomería, toma trabajo y firma por contrato o por día, Rondeau 3546. v26

ENCIERO PISOS, LIMPIO CASAS, TOMO abonos, cdena Peña 350, U. T. 4895 Libertad. v31

EN OFICIAL DE LA CASA DE TOMpson, fustre muebles, piezas, a domicilio, U. T. 4660, L. Alem 2383. v30

ENCIERADOS, LA PERMITEVA, LIMPIEza casas, parquets, lustre muebles, abogados, precios económicos, Cerrito 1352, U. T. 6514 Libertad. v28

ENCIERO Y LUSTRO PISOS, COLOCO alfombras, limpieza en general abonos tomás Cardona, Belgrano 1765, U. T. 5474, Libertad. v31

ENCERADORA, EL GRANO, CABALLITO 2248, U. T. 1529 Belgrano, encera 3 $ pieza, parquets, limpia casas, abonos baratos.

ENCIERO PISOS, PARQUETS, LIMPIO casas, lustro muebles, trabajos garantizados, abonos, Montevideo 639, U. T. 3566, Juncal.

EL VERDADERO EX OFICIAL CON certificados de casa Thompson, lustro y compongo muebles, especialidad en planos; no confundir, Cangallo 1757, U. T. 6443, Libertad. v28

EX OFICIAL CON CERTIFICADO DE la casa Maple en Paris, lustro muebles, pianos especialidad, barnizado, encero los pisos 3 $, Pueyrredón 1757, U. T. 1197, Libertad. v28

ENCIERO Y LUSTRO PISOS, PARQUETS, limpieza en general, abonos baratos, especial, única que no marca las pisadas. Limpieza de casas, lustro muebles especialista, barnizado, ex oficial de Maple, con certificado, Santa Fe 2147, U. T. 4460, Juncal. v28

ENCIERO Y LUSTRO PISOS Y parquets $ 2 $ por pieza, con dos meses de obra especial, única que no marca las pisadas, Limpieza de casas, lustro muebles y pianos, especialistas. Ex oficiales de Thompson, Corrientes 2136, U. Telef. 1342, Libertad. v28

LUSTRO, COMPONGO MUEBLES Y PIAnos a domicilio a mitad de precio, B. Mitre 2226. v31

LUSTRO BARATISIMO A DOMICILIO los muebles y encero, dejo como nuevo, Bolí, San Carlos 3420. v4a

PINTO, EMPAPELO, BLANQUEO, DEcoro, Corrientes 2234, U. T. 4324, Mitre.

PINTO, RECUADRO Y EMPAPELO, piezas a 5 $; Rivadavia 2084, Lloveras. v27

PINTOR EMPAPELADOR, albañilería, refelmo, trabajo, U. T. 5738, Libertad, Lavalle 581. v28

PINTO DECORO EMPAPELO, REFACciones barato, L. Adler, Uruguay 867, U. T. 558, Libertad. v4ag.

PINTOR, EMPAPELADOR Y BLANqueador a mitad de precio, santiago del Estero 183. v27

PINTO, EMPAPELO ESPECIAL A RAzón de 3 $ día, Amorelly; Maipú No. 450. v27

PINTO PUERTAS, 1 $, BLANQUEO piezas, 3, empapelo 5; Cangallo 3891, Lópes. v28

PINTO, RECUADRO PIEZAS 6 $, EMpapelo, sin competencia, Vardiero, Mesa 496. v26

PINTO PUERTAS, 1 $, PIEZAS empapeladas 6 $, blanqueadas 4 $, Tucumán 1535, Rivera 355. v27

PINTO, BLANQUEO, EMPAPELO, PREcios reducidos, Cangallo 1616, C. T. 1517, Central. v18

PINTO, BLANQUEO, RECUADRO, EMPApelo, refacciones de albañilería, muy barato, piden precios Brné, Mitre 2103, o por U. T. 4089, Libertad v27

REGALAMOS 10.000 PESOS A CUALquier persona técnica, pueda comprobar que en los revoques impermeables "Prosdócimo Co." sitre humedad, Billinghurst 829, U. T. 1679, Mitre. v26

SE LUSTRAN, COMPONEN Y TRASFORman toda clase de muebles con aplicaciones de filetes de maderas finas y mosaicos; por carta a J. P.; Solís 1005. v28

TAPICERO ECONOMICO, EX OFICIAL Thompson, Agustín, Uruguay 826. v18

TAPICERO A CASAS PARTICULARES ofrécese a precios baratísimos, Leopoldo, San Carlos 3420. v4a

TAPICERO, CONFIANZA, reforma MUEbles cortinados estilos modernos, T. Reyes; Uruguay 886, U. T. 2587, Juncal. v29

TAPICERO ESPECIALISTA, MAS BAratito que todos Independencia 1935, Casare. v27

YESERO albañil, PINTOR, GARANTO mi trabajo, Lozano, Constitución 3517. v28

VENTA de CASAS, TERRENOS y CAMPOS

A VENDER PROPIEDADES SIN GAStos, Silveira; Maipú 220. v30

A $ 800 CONSTRUIMOS PEZA MATIrialas de la., Castelli, Rincón 139. v18

A COMPRAR OCASION, BOVEDA RECOleta y casa 3 pis. y sdeg., Palermo, 5.000 al contado, Perú 518, Marcelino.

A MENABAR 2872, VENDO CASA 16x35, sala, vestíbulo y 4 piezas, baño, cocina, w. c., galería de material, cielos rasos de yeso, gallinero, 7.000 $. Ven 3emires de C. A. Figueroa; Aráoz 2174, 1[illegible] C. S. Fe. v26

CASA Y 3 LOTES EN LOMAS DE ZAmora, 7.000 $, vendo, Lima 340. v27

CASA SE VENDE EN LA PLAZA FLOrecita, Bogotá 2648. v26

CAMPO EN LINCOLN, A 30 CUADRAS estación vendo barato, Soler 3834, 10 a 12.

CASA DEPARTAMENTOS, 8 PISOS, calle Rivadavia, Lniers, vendo en 78.000 pesos, carta a T., Corrientes 2387.

CASA VENDO, GENERAL CERRI Y Montes de Oca, 10x25, 3 piezas, en 12.000 pesos, mitad a plazo, de 140 $. Moreno 655.

ESPLENDIDA ESQUINA QUE DA BUENA renta; 600 varas y cédulas a 7 c. de la Av. de Mayo, datos Av. Alvear 2950. v26

JUDICIAL! mañana MARTES A LAS 3, Casa en Flores, Pergamino 143, sobre el subterráneo. Base $ 11.413. Juez Doctor Balarino. La remata Enrique D. Lagos en su casa, San Martín 945.

M. F. SANDBERG, Rivadavia 8576, A mensualidades, Arreglos 3338, con $ 950 y $2 por mes, Incán 2811, con $ 950 y $12, Lacarra 614, con 1.500 y 50, Terrada 716, con 2.300 y 21. Piden catálogo. v26

VENTA de CASAS, TERRENOS y CAMPOS

CASA COMPRO, PREFIERO CEDULAS carlos, gefiorita Isabel, Paraguay 878. v26

COMPRO TERRENO DE 600 Ó 400 VAras en el Caballito cerca subterráneo, por carta, Libertad 148, Moreno.

COMPRO CASAS, DEFIENDA A ENTRE Ríos, 16 a 30.000, Patricios 20 a 30.000, Cangallo 820, 1 a 5, Romano. v27

PERMUTAS

PERMUTO PROPIEDAD CON CEDULAS, $ 24.000, por buen negocio almacén; por cerla solamente, Díaz Vélez 3647, C. C.

PERMUTO ALMACENES DE 5, 8, 14.000 $, únicos, por propiedades; Independencia 2243.

PERMUTO DOS PROPIEDADES VALOR 110.000 $ por campo no más distante 8 horas capital, sin gravamen, no intermediarios. Avenida Mayo 791, de, piso H. de 2 a 4. v26

PERMUTO O VENDO BUENA PROPIEdad de cuatro habitaciones principales y dependencias, a 20 minutos de plaza de Mayo, por casa quinta o chacra, con mejores; por venta o personalmente, de 6 a 8 p. m., M. Maia, Lima 71. v27

PRESTAMOS E HIPOTECAS

A POLIZAS empeño DOY MAS QUE nadie; ver para creer, Sarmiento 947.

A POLIZAS empeño, DOY Y PAGO más que nadie; Maipú 328. v31

A 6 o/o DA DINERO EN HIPOTECA Eudoro Parodi, 25 de Mayo 130. v28

A POLIZAS empeño "LA MERCANTIL", es la que de más dinero, Lavalle 856. v31

A POLIZAS DE empeño, ADELANTO dinero, Rosel, Pozos 126, piso 3o., izquierda.

A COMERCIANTES Y PROPIETARIOS con y sin hipoteca, de 6 500 a 30.000, Perú 318, Marcelino (sin gastos).

A COMERCIANTES PRESTO CON SU sola firma, R. Sotomayor; Bolívar 175, de 1 a 5.

A PROPIETARIOS Y COMERCIANTES doy dinero con y sin hip., Bolívar 356, sec. 6.

A COMERCIANTES ATENCIOSOS, INdustriales y hacendados, descuentos bancarios, Bolsa de Negocios, Sulpacha 16.

A AUTOS; ADELANTO DINERO SIN INterés sobre los que me remitan a mi rematador del jueves, Cangallo 1574. v27

A HIPOTECAS 1as. y 2as., SOBRE CAsas, terrenos y construcciones, Finanzas, Moreno 1365.

A POLIZAS, TITULOS ACCIONES Y VAlores, anticipo la Caja de Redescuento, Av. Mayo 993 y Corrientes 815.

A POLIZA, DOY DEL 30 AL 40 o/o DE su tasación; Entre Ríos 126, escritorio 12.

A HIPOTECAS 1as. Y 2as., SOBRE CAsas, campos, construcciones y terrenos, capi, y provincias, Bolsa de Negocios, Sulpacha 16.

A ANTICIPO DINERO SIN INTERES SOBRE muebles y mercaderías en general. Tasación gratis, Corrientes 1314, U. Telef. 4955 Libertad, T. Ingenito.

A CREDITO HIPOTECARIO, VENCIDO O no, o depósito, en Banco Francés, compro, San Juan 2656, de 10 a 1. v26

A DOY 1a. HIP. DE 1.000 a 40.000, CASAS y campos, rapido, Mr Enrico, Ribas, Victoria 539.

A DINERO EN HIPOTECA DOY, CUALquier suma capital, Daniel Damarchi, Piedras 75. v1Agosto

A DINERO ANTICIPO SOBRE MERCADEcorrientes, Cangallo 1574. v27

A [illegible] DOY MAS QUE NADIE; ver para creer, Sarmiento 947.

A [illegible] DOY Y PAGO más que nadie; Maipú 328. v31

A [illegible] DA DINERO EN HIPOTECA Eudoro Parodi, 25 de Mayo 130. v28

A [illegible] empeño "LA MERCANTIL", es la que de más dinero, Lavalle 856. v31

A [illegible] DE empeño, ADELANTO dinero, Rosel, Pozos 126, piso 3o., izquierda.

A [illegible] Y PROPIETARIOS con y sin hipoteca, de 6 500 a 30.000, Perú 318, Marcelino (sin gastos).

A [illegible] PRESTO CON SU sola firma, R. Sotomayor; Bolívar 175, de 1 a 5.

A [illegible] Y COMERCIANTES doy dinero con y sin hip., Bolívar 356, sec. 6.

A [illegible] ATENCIOSOS, INdustriales y hacendados, descuentos bancarios, Bolsa de Negocios, Sulpacha 16.

A [illegible] DINERO SIN INterés sobre los que me remitan a mi rematador del jueves, Cangallo 1574. v27

A [illegible] 1as. y 2as., SOBRE CAsas, terrenos y construcciones, Finanzas, Moreno 1365.

A [illegible] TITULOS ACCIONES Y VAlores, anticipo la Caja de Redescuento, Av. Mayo 993 y Corrientes 815.

A [illegible] DOY DEL 30 AL 40 o/o DE su tasación; Entre Ríos 126, escritorio 12.

A [illegible] 1as. Y 2as., SOBRE CAsas, campos, construcciones y terrenos, capi, y provincias, Bolsa de Negocios, Sulpacha 16.

A [illegible] DINERO SIN INTERES SOBRE muebles y mercaderías en general. Tasación gratis, Corrientes 1314, U. Telef. 4955 Libertad, T. Ingenito.

[illegible] HIPOTECARIO, VENCIDO O no, o depósito, en Banco Francés, compro, San Juan 2656, de 10 a 1. v26

[illegible] 1a. HIP. DE 1.000 a 40.000, CASAS y campos, rapido, Mr Enrico, Ribas, Victoria 539.

[illegible] EN HIPOTECA DOY, CUALquier suma capital, Daniel Damarchi, Piedras 75. v1Agosto

[illegible] ANTICIPO SOBRE MERCADEcorrientes, Cangallo 1574. v27

COMPRA Y VENTA DE NEGOCIOS E INSTALACIONES

CAFE BILLARES REMATO, SARMIENto 1665, Bloom, para restaurant, Alsina. v27

CIGARRERIA Y LOTERIA, DIARIO 90 $, vendo 700 $, urgente desgracia, Belgrano 1858.

CIGARRERIA VENDO 300 $, O SOCIO, con 4 $ diarios 14 $ diarios; Medrano 1[illegible]

CAFE BILLARES SOBRE PELLEGRINI y Cuerpo, 3.000 $, Tucumán 877, Pizarro.

CAFE RESTAURANT CENTRAL, VENDO con 2 $ diarios, con gran descuento, Belgrano 2[illegible]

CIGARRERIA LOTERIA CHICHE, DIario 50 $, vendo 300 $, por desgracia, Victoria 1[illegible]

CAFE BILLARES VENDO POR ENFERmedad, poco capital, a plazos, Moreno 856.

CIGARRERIA VENDO 395 $, POR GRAve desgracia, o tomo socio, 150 gresa, Alsina 1450.

CAFE REGIO, 3 BILLARES, POR COrrientes, vendo barato o permuto, trasbar Barros 434, [illegible] 29 v27

CIGARRERIA LOTERIA, DIARIO 70 $, sdg. 40, vendo 300 $, socio 150, Alsina 1464.

CIGARRERIA Y LIBRERIA 350 $, CENtral, diario 40 $, a pruros vendo, Salta 528.

CIGARRERIA, LOTERIA, ALGO MUY conveniente, centralísima vendo 600 $, Alsina 1418.

CASA PENSION VENDO, DE SEIS piezas, toda ocupada, alquiler muy barato, tratar con el dueño; C. Pellegrini 518. v26

CIGARRERIA Y AGENCIA LOTERIA muy central, Victoria 574, se vende muy barata, no llevan liquidaciones, alquiler 90 $. v26

COMPRO CASA DE RAMOS GENERAles en campaña, con facilidades de pago, buenas garantías y referencias; dirijase Sudpacha 148, depr. 5, M. M.

COMPRO NEGOCIO EN CUALQUIER ramo, pago poco, que venda sin llave y pequeño descuento, contestación en el día. Victoria 1970.

CASA DE REMATES Y COMISIONES, muy conocida, antigua, y acreditada, alquiler, comodidades, por única ocasión por 2.000 $ vendo. Victoria 1464, Sr. Jerónimo.

DESPACHO PAN VENDO 140 $, DIArio 100. Línea paralelos, Belgrano 1768

DESPACHO PAN, FACTURAS CHICHIlo regalo 150 $, por desacuerdo; Victoria 1866.

DESPACHO PAN, MASAS, CARAMELOS, ETC., vendo 110 $, Estado, Rucarest 500 $, Victoria 1894.

DESPACHO PAN, ATENCION!, VENDO 140 $, diario 12 $ mitad, 18 días a cuenta. Lima 340.

DESPACHO PAN Y PASTELERIA EN Avenida de Mayo por tener que ausentarse su dueño, 20 piezas todas amueblidas y alquiladas, trabaja mucho, tratar en el mismo, Talcahuano 49. v27

INSTALACION, GRAN VEDRIERIA Y ENtenería, se venden; Moreno 728.

IMPRENTA EN BUEN ESTADO, CON linotipo o tipograph, se compra Al contado; dirigir propuestas con último precio a Luis Merlín, en Gral. Pico, F. C. Oeste. v26

LECHERIA BIEN SITUADA, VENDO 900 pesos, trabaja fuerte; Tucumán 1785. v27

LECHERIA VENDO POR NO PODER atenderla particular, Entre Ríos 1049. v28

LECHERIA VENDO 600 $, 7 TARROS M. Central, 1d. chocolatería 1.500 $, Victoria 3690.

LECHERIA CENTRAL, 1 MES A PRUEba, vendo $ 450, por fallecimiento, Moreno 650.

LECHERIA 6 TARROS A PRUEBA, mitad de 60 $ vendo, por ausentarme; tratar en la misma; Venezuela 3277.

LECHERIA LUJOSA, DESPACHA 10 TArros, Flores 12 $ diarios, vendo 600 $, Belgrano 1851.

LECHERIA CENTRAL VENDO 1800 $, 10 tarros, otra diario 100 $ en compl., B. Mitre 2077.

LECHERIA PUROS COMPLETOS, VENdo 1.200 $, alq. reducido, diario 45 $, San José 265.

LECHERIA VENDO, ALQUILER 60 $, muchos compleios, 7 tarros; 25, de Oct. 1814.

LECHERIA CHICHE, DIARIO 95, EN 6 completos, la regalo 750 $, a prueba 15 días, Cangallo 2164.

LECHERIA CHICHE, 10 TARROS LA regalo 475 $, por desgracia familiar; Victoria 1862.

LECHERIA VENDO 500 $, 8 TARR., alq. 80, 8 piezas, casa sola, por no poder atender, Piedras 384.

LECHERIA JUNGIA, CENTRALIA, 13 tarros, la vende barata, por enfermedad, tratar Larrea 634, depto. 2. v27

LECHERIA, CHOCOLATERIA, REGIO salón, cédula sola, alquiler 50, despacha 12 tarros, a prueba, vendo 600, por fallecimiento; tratar Alsina 1964. v27

LECHERIA, CASA LUNCH Y RESTAUrant, vendo, una gran platiblanda del día, deja libre a prueba 600 $, San Martín 206, entre Bancos y casas comerciales, 4 habitaciones.

MOSTRADOR ROBLE VENDO CAJ nuevo 6.25 por 0.80, 10 cajones, 10 puertas corredizas para Bancos oficinas, registros etc., Cangallo 1872, escrit. 4, de 9 a 4.

NEGOCIO COMESTIBLES SE VENDE por no ser reservista, Sidena Peña 1059. v27

OJO!!... ¿PELUQUERIAS O BONITOS muebles, busca?, vaya a Chacabuco 976.

OJO, PELUQUEROS! HOY A LAS 1, TOdos al remate de la peluquería General Urquiza 45.

OJO! PELUQUERIAS BUENAS Y MUEbles nuevos y usados, vendo baratísimo, Belgrano 3225. v29

OJO! PARA COMPRAR, VENDER O REmatar, peluquerías, consulten a Paiva, Belgrano 3225. v29

OJO, PELUQUERIAS VENDO TODAS diferencias y vendo 3 colletts completos, cedro, 70%; Perón 3214.

OJO! PELUQUERIA Y TINTORERIA CA. de General Hornos 45, hoy a las 2 p. m., remataré la Concesión de Peluquería. Ver Vapeo, sección remates.

PELUQUERIA SE VENDE POR NO PODer atender, tratar Cabildo 1774. v28

COMPRA Y VENTA DE NEGOCIOS E INSTALACIONES

PELUQUERIA CON CONCESION PARA [illegible] se vende, Entre Ríos 1049. v28

PELUQUERIA VENDO O SOMO SOCIO [illegible] por ser mujer, Andes 1[illegible]

PELUQUERIA REGIA 16 BOLAS, CAMbio casa, se prueba, en 2.000 pesos [illegible] Cabildo 2164.

PELUQUERIA VENDO EN FERIADO O [illegible] a socio, W. H. Escalante, Victoria 1[illegible]

PELUQUERIA VENDO A TODA PRUEBA, [illegible] 1.200 $, otra 2.400 $, Victoria 1[illegible]

PELUQUERIA VENDO CUALQUIERA TRA[illegible] 20 hs., W. H. Escalante, Victoria 1[illegible]

PELUQUERIA 3x2.4 MOSTR. 6m. REPARtos a plazos, W. H. Escalante, Victoria 1[illegible]

PELUQUERIA COMPRO, VENDO, PERMUtamos, ver W. H. Escalante, Victoria 1[illegible]

PELUQUERIA CENTRO VENDO 3[illegible] 2 sillones valen doble, 7 hs., B. Mitre 2027.

PELUQUERIA NORTE VENDO 3[illegible] 2 sillones, 7 hs., B. Mitre 2027.

PELUQUERIAS en ALQUILER DE TODOS [illegible] con facilidad vende m. Leiva 1[illegible]—S. Escalante.

PELUQUERIA VENDO 5100 $, 10 DE [illegible] 100 $, fácil pago, B. Mitre 2077. S. Escalante.

PELUQUERIA LA MAS LUJOSA VENDO $ 14.000 $ mitad plazos, deja 100, B. Mitre 2077.—S. Escalante.

PELUQUERIA EN BUENAS CONDICIOnes. Grandes comodidades y largo contrato. Datos Carlos Calvo 2012, de 12 a 2 p. m. v27

QUIOSCO AL LADO DEL TEATRO ARgentino, se vende; B. Mitre 1464.

EL MEJOR PRECIO COMPRO MUEBLES y objetos varios, Bernardo H. (Ind.) Liquisi 46. v27

MUEBLES O SUELTOS, A BUEN precio compra Monte Uruguay 847, U. T. 523, Libertad.

AL VERDADERO PRECIO COMPRO MUEBLES y comedor, avisos a Gorriti, Bolívar 197.

ALTO PRECIO, COMPRO MUEBLES FInos, Tacuarí, Cerrito 317, agencia, U. T. 1803, Libertad. v15ag.

ATENCION! COMPRO ROPA DE TODA clase, pago buen precio, Cangallo 1035, U. T. 1742, Libertad. v28

A VILLAR Y TAMEDO, PAGAMOS bien y al contado, muebles finos, Corrientes 1[illegible] U. Telef. 5181, Libertad. v31

LAS 3 BOLAS, COMPRO MUEBLES Y muebles, armas, monturas, ropa de hombre, alhajas, pólizas de empeño, voy a domicilio, 25 de Mayo 143, U. T. 1343, Avenida. v31

COMPRO MUEBLES, MUEBLAJES, TRAjes y alfombras, Jaime; Corrientes núm. 1631.

COMPRO MOBLAJE COMPLETO, O INcompleto y piano, Arias Ramos, B. Mitre 1850, Teléfono Unión 6430, Libertad. v17

PIANOS EN CUALQUIER ESTADO compro, adelanto dinero; Cangallo 1856. v28

PIANOS COMPRO EN CUALQUIER ESTado, ciudad y campaña, y adelanta dinero Zamboni, Venezuela 680. v31

VENTA de MUEBLES y OBJETOS VARIOS

A MORENO 2160, COMEDOR CAOBA, marquetería y bronce, $ 830.

A MORENO 2160, DORMITORIO 3 cuerpos, cabeza y marquetería, $ 490.

A MORENO 2160, MUEBLES VARIOS, sueltos todos precios.

A MORENO 2160, BIBLIOTECAS roble, macizo, 45 pesos.

A MORENO 2160, GUARDARROPAS roble, luna biselada, ad. bronce, $ 65. v29

A MORENO 2160, DORMITORIOS TRES cuerpos, roble macizo, ad. bronce, $ 250 v28

A PROVECHEN! MUEBLES MAS BARAto que en remate, no confundir, Corrientes 2461. v29

A CORRIENTES 1275, A LA GRAN LIquidación de muebles a precios nunca vistos.

A PRECIOS DE OCASION, LIQUIDO dormitorios, comedores, cuestros, Rivadavia 2493. v31

A PROVECHEN NUESTRA LIQUIDACION mitad de su valor, dormitorios, comedores, de cobre, por cesación; Rivadavia 2471.

A ATENCION! MUEBLES USADOS ROPEros, espejo 20 $; lavatorios $ 12; camas $ 5; mesas 12x, aparadores, dormitorios y sillas de vaquela, todo muy barato; Corrientes 1300.

A MITAD PRECIO, VENDEMOS PARTIcularmente por orden de varios concursos; varios juegos de comedor, dormitorios, salas, vestíbulos, escritorios, bibliotecas, camas, y bronce eléctricos, cajas de hierro, camas de bronce y de hierro, sillas y sillones y varios muebles sueltos y pocos, Scotti y Cía., Maipú 65. v27

A ATENCION! NO CONFUNDIR CORRIEntes 1172, Sirlin Hnos., liquidan con el 50 por ciento de rebaja sobre su valor real, dormit

CASAS Y CHACRAS DE ARRENDAMIENTO

ADROGUE 3 dorms., baño, cocina, luz eléc., $ 60. Rivadavia 1000.

ALQUILER DE HABITACIONES

A 30 $, PELLEGRINI 622, BUENA PIEza amuebl. a caball., baño teléf. v26

ALQUILANSE 2 PIEZAS, UNICO INQUIlino, Constitución 2028. v26

ALQUILO GRAN COMEDOR, LUZ eléctrica: Bulnes 757. v26

ALQUILASE $ 25 PIEZA SIN MUEBLES, hombre solo; Rivadavia 1298. v28

ALQUILASE EN FAMILIA FRANCESA pieza amuebl. Belgrano 1259. v28

ALQUILASE SALA GRANDE, CON LUZ eléctrica, Cangallo 1157. v26

ALQUILO SALA BIEN AMUEBLADA, 70 $, Tucumán 1028. v26

ALQUILASE AMPLIA PIEZA, BARATA, con luz eléctrica, Lima 446. v28

ALQUILASE HERMOSA PIEZA AMUEblada a la calle, Libertad 437. v28

ALQUILASE PIEZA A HOMBRES SOlos, precio módico; P. Colón 540. v28

ALQUILASE PIEZA AMUEBLADA PAra 2: Libertad 128, 1o., doha. v26

ALQUILO SALA, PIEZA, CON MUEbles, Andes 181. v26

ALQUILASE PIEZA PARA HOMBRE solamente, 15 $, Moreno 357, altos. v26

ALQUILASE HERMOSA SALA AMUEblada: B. de Irigoyen 866. v26

ALQUILO EN FLORES 2 PIEZAS NUEvas $ 27. Lafuente 525. v26

ALQUILASE PIEZA A HOMBRES solos, Bolívar 835. v26

ALQUILO SALA Y ANTESALA, BULNES 1339. v26

ALQUILO SALITA CON MUEBLES, Santa Fe 2268. v26

ALQUILO PIEZA AMUEBLADA, PENsión familiar. Victoria 1166. v26

ALQUILASE PIEZA PARA 1 O 2 CAballeros; Moreno 1472. v27

ALQUILASE PIECITA A HOMBRE solo; B. Mitre 3711. v27

ALQUILO SALA CON BALCON, COMOdidades, 18 $: Defensa 594.

ALQUILASE SALA MUY LINDA, 30 $: Anchorena 1425; tratar Paraguay 1002.

ALQUILASE PIEZA CON LUZ ELECtrica y cocina; Salta 558.

A 26 $ PELLEGRINI 622, BUENA PIEza amuebl. a caball., baño, teléf. v31

ALQUILASE ANTESALA A HOMBRE solo, 20 $, México 649.

ALQUILASE PIEZA AMUEBLADA, Victoria 1330. v29

ALQUILO PIEZAS AMUEBLADAS, CASA con jardín, Alsina 2026. v28

ALQUILASE PIEZA PARA HOMBRE solo, Tacuarí 658 v27

ALQUILASE PIEZA REDUCIDA 13 PEsos; Andes 128.

ALQUILO PIEZAS CON MUEBLES Y pensión; Lavalle 1139.

ALQUILO PIEZA A PERSONA SOLA, Sulpacha 719. v27

ALQUILASE PIEZA PARA HOMBRE solo, Callao 341, con muebles o sin ellos.

ALQUILASE SALA AMUEBLADA, AV. de Mayo 1034, 5o. piso, izq.

ALQUILO SALA, independiente, AMUEblada, señor solo; Alsina 1707. v27

ALQUILASE SALA GRANDE, AMUEblada $ 50, con cocina; Ayacucho 192. v27

ALQUILASE PIEZA AMUEBLADA PARA caballero, precio módico; Libertad 36. v26

ALQUILO PIEZA CON PENSION A 1 o 2 jóvenes distinguidos; Gallo 1261. v26

ALQUILANSE SALA Y ANTESALA A la calle, casa familia; Rivadavia 1128 v26

ALQUILASE SALITA AMUEBLADA, casa de familia, único; Paraguay 831. v26

ALQUILO HERMOSA SALA 5x5, LUZ eléctrica, barato 28 $, Charcas 3279. v27

ALQUILASE LINDA PIEZA AMUEBLAda con pensión, casa familia, Pellegrini 133.

ALQUILANSE SALA, 2 PIEZAS y COmedor juntos o separados, Arenales 1174.

ALQUILASE BIEN AMUEBLADA SALA dormitorio, baño, pensión la., Tucumán 1523.

ALQUILO BARATO, 3 HERMOSAS PIEzas, con comod., juntas o separadas, a personas mayores, Corrientes 2251. v27

ALQUILANSE 2 PIEZAS, LUZ ELECtrica, p. módico, 2o., derecha, Chacabuco 243.

ALQUILASE PIEZA Y PENSION EN familia distinguida, calefacción, baño caliente, confort, Uruguay 345, 4o. piso.

ALQUILASE PIEZA AMUEBLADA A hombre solo o matrimonio con comodidades de cocina y luz, Paseo 37.

ALQUILASE SALA, ANTESALA Y COmedor con muebles, casa familia, Charcas 1679, juntos o separados. v26

ALQUILASE PIEZA CON PENSION francesa, baño caliente, teléfono, Santa Fe 1675. v28

ALQUILO DOS HABITACIONES, COCIna, con quinta delante, a moyres, Alsina 2558. v26

ALQUILO SALITA Y ANTESALA, BArato, casa de familia; Guardia Vieja 413. v26

ALQUILASE SALA AMUEBLADA O casa y pensión, casa señora argentina, Rivadavia 1934. v27

ALQUILASE SALA CON O SIN MUEbles, único inquilino, casa baja, Belgrano 3250. v27

ALQUILASE PIEZA VENTILADA, amueblada, con luz eléctrica, a caballero, Victoria 773. v26

ALQUILO PIEZA AMUEBLADA, baño caliente, contiguo, teléfono, buena pensión, Rincón 66. v26

ALQUILASE, SALA, ANTESALA, DECOradas, Humberto I 2190, 3 piecitas independientes, 2188. v26

ALQUILASE PIEZA AMUEBLADA A 1 ó 2 personas, otra 25 $, casa familia, Venezuela 649. v26

ALQUILO HABITACION AMUEBLADA, con pensión para dos, Chacabuco No. 725. v29

ALQUILO PIEZA BIEN AMUEBLADA 30 pesos, Rosas 126, 2o., derecha, ascensor, casa familia. v27

ALQUILO PIEZA A LA CALLE, PERSOna mayor, pensión en familia, Libertad 136 v26

ALQUILO GRAN PIEZA, LUZ ELECtrica, a matrimonio solo, S. Carlos número 3726. v26

ALQUILO PIEZA AMUEBLADA, CON O sin pensión, todo confort, C. Pellegrini 248. v27

ALQUILO SALA, PIEZA Y PIECITA amuebladas, baratas, Charcas 1586, segundo piso. v26

ALQUILO A CABALLERO LINDA PIEza independiente, balcón a Cangallo, amueblada, Paraná 196. v27

ALQUILASE PIEZA AMUEBLADA $ 30, gran sala sin muebles 35 $, Avenida de Mayo 715. v26

ALQUILO SALITA CON BALCON A LA calle, a hombres solos, Lima 662, piso 1o. v26

ALQUILO PIEZA CHORE A CABALLEros, luz eléctrica, Santa Fe 326, 1o., izquierda. v26

ALQUILASE ESPLENDIDA SALA Y linda pieza, bien amuebladas, precio módico; Parana 460.

ALQUILASE BARATO PIEZA AMUEblada, para hombre solo, referencias; Paraguay 1347.

ALQUILASE EN FAMILIA DISTINGUIda sola con pensión, único inquilino; Alsina 1415.

ALQUILANSE DOS PIEZAS CON grandes comodidades, a 2 cmal. del subterráneo, B. Mitre 3658.

ALQUILO PIEZA AMUEBLADA PARA hombre solo, independiente, Av. de Mayo 791. v27

ALQUILO CASA EN FLORES, EN 50 $, sala y 4 piezas y comodidad; datos, Bolívar 910.

ALQUILASE SALITA $ 35, ANTESALA $ 25, pieza muy grande $ 50, casa de corta familia; Ayacucho 190. v27

ALQUILASE PIEZA AMUEBLADA A caballero distinguido, Andes 1055, U. T. 4255, Juncal. v28

ALQUILASE PIEZA AMUEBLADA, CAsa de familia, Esmeralda 449, p. 5, ascensor.

ALQUILASE COMEDOR Y 3 PIEZAS, juntas o separadas, único inquilino, Lima 1159. v27

ALQUILO LINDA SALA AMUEBLADA, moderna, en 40 $, único inquilino, Chile 924, 2o. dcha.

ALQUILO PIEZA AMUEBLADA A hombre solo, familia; C. Calvo 1820 esq. E. Ríos. v27

SERVICIO DOMESTICO PEDIDO

LAVANDERA Y PLANCHADORA DE fuera, se necesita; Suipacha 1120, de 10 a 12 m.

MUCAMA SE NECESITA, AYACUCHO 660.

MUCAMA DE 13 A 15 años SE NECESITA, Triunvirato 329.

MUCHACHA DE 15 años PARA AYUDAR a matrimonio necesito, Parral 59.

MUCHACHA DE 16 A 18 años, SE NECESITA, 24 de Noviembre 66, dep. 4.

MUCHACHA DE 14 A 15 años SE NECESITA; corta familia, Lambaré 1080.

MUCHACHA PARA TODO SERVICIO DE matrimonio solo necesito, Cangallo 1011.

MUCHACHA SE NECESITA PARA CASA de pensión, Tucuman 1791.

MUCHACHA DE 12 A 14 años, CASA DE familia, se necesita, E. Ríos 1941, v27

MUCHACHA PARA MATRIMONIO SOLO se necesita, Victoria 1860.

MUCHACHA NECESITASE PARA CORTA familia, Esmeralda 550.

MUCHACHA SE NECESITA PARA matrimonio solo, Junín 30, depto. 1.

MUCHACHA SE PRECISA; CALLE Hortos 1480, dep. 3, plaza Herrera.

MUCHACHA DE 12 A 15 años, SE NECESITA para familia; Lidera 83, v27

MUCHACHO PRECISO PARA LIMPIEza de cocina, 10 $; Charcas 2532.

MUCHACHA de 14 a 15 años, PRECISASE, de 9 a 11 a. m., Entre Ríos 639.

MUCHACHA NECESITASE SIN CAMA, sueldo 16 $, Santa Fe 3021.

MUCAMA ITALIANA RECOMENDADA, se necesita, Lima 532.

MUCHACHA de 16 años PRECISO, POCO trabajo, Cevallos 578.

MUCHACHO de 14 años PARA SERVICIO doméstico, necesito, Maipú 450.

MUCAMA RECOMENDADA, SE PRECIsa, de 8 a 10 a. m, Rivadavia 4829.

MUCHACHA PARA TODO SERVICIO SE necesita; Sarmiento 2982, de 9 a 11, v28

MUCAMA recomendada PRECISO; Av. de Mayo 1347, de 10 en adelante. v27

MUCHACHA PARA AYUDAR QUEHAceres, se precisa, Charcas 2462.

MUCHACHA PARA CORTO SERVICIO, se precisa, Belgrano 1210.

MUCHACHA SE PRECISA PARA TODO trabajo, San Juan 2167.

MUCHACHA DE 13 A 14 años, SE precisa; Campichuelo 481.

MUCHACHA PARA SERVICIO DE 2 personas, preciso; Cangallo 2484. v27

MUCHACHO DE 12 A 14 años, SE NEcesita; Cangallo 1841, de 9 a 11 a. m.

MUCHACHA PARA MATRIMONIO SE necesita, sueldo $ 15 a 20; Callao 146.

MUCHACHA DE 16 A 18 años, SE PREcisa, buen sueldo; Paso 2725, Flores.

MUCHACHA SE PRECISA, B. Irigoyen 740, presentarse de 7 a 8.

MUCHACHO Y MUCHACHA SE NECESItan; Tacuarí 843.

MUCHACHA DE 12 A 13 años, CORTA familia, se necesita; Junín 22.

MUCHACHA SE NECESITA, SUELDO 15 $, Medrano 677. v26

MUCHACHA PARA CUIDAR niño NECEsitase, Bogotá 2548, plaza Florecita. v27

MUCHACHA SE PRECISA PARA MAtrimonio solo, Yatay 219. v27

MUCHACHA DE 13 A 15 años SE NEcesita, Canning 192. v27

MUCHACHA PARA TODO SERVICIO SE necesita; Colombres 943. v26

MUCHACHA SE NECESITA, HUMBERto 1o. 2880.

MUCHACHA SE NECESITA, ESMERALda 628. v26

MUCHACHA PARA MATRIMONIO Y cuidar nene se necesita, Avenida de Mayo 1285, 1ro, derecha.

MUJER PARA TODO QUEHACER, LAvar y planchar se precisa, sueldo 20 $, Agro, del Estero 576.

MUCAMA GENERAL RECOMENDADA SE necesita, Juncal 2176; tratar de 9 adelante, Sueldo 35 $.

MUCHACHA DE 13 A 14 años NECESItase para Lomas, tratar Cochabamba 713.

MUCAMA GENERAL MENOS COCINA con recomendaciones, se necesita; Chacabuco 428, 2o, piso, de 11 a 3 p. m. v27

MUCHACHA TODO TRABAJO SE NEcesita matrimonio solo; Almirante Brown 230.

MUCHACHA SE PRECISA, PAIRA corta familia, no presentarse sin recomendación; S. del Estero 445, dep. 6. v27

MUJER SE PRECISA PARA TODO trabajo corta familia, sin cama; Av. de Mayo 1860.

MUCHACHA PARA POCO SERVICIO, sueldo 15 pesos, preciso; 24 de Noviembre 190.

MUCHACHA SE NECESITA PARA TODO trabajo, de 15 a 20 años, pago 20 $, San Martín 306.

MADRE E HIJO, DE 15 años, PARA todo servicio y el hijo práctico para camarero, se precisan; Paso 2702, Flores.

MUCHACHA JOVEN, SE PRECISA, para ayudar a los quehaceres de casa; Rivadavia 3761.

MUCHACHA SIRVIENTA, PARA MAtrimonio solo, se precisa, Aguilar 2234, entre Cabildo y O'Higgins.

MUCHACHO DE 12 A 14 años, INTELIgente, necesito para mandados; Andes 828.

MUCHACHA 14 años NECESITO PARA cuidar nene y otros quehaceres, Rodrigues Peña 3094. v27

MUCHACHA O SIRVIENTA JOVEN, SE necesita para ayudar a corta familia, sueldo 20 $; Freyre 600 esq. Olleros. v26

MUCHACHA PARA AYUDAR A QUEHAceres, sueldo de 15 a 20 $, se necesita; Matheu 1383. v26

MUCHACHA PARA POCOS QUEHACEres, se precisa; Idiarte 1321 y San Juan. v28

MUJER SERIA, SE NECESITA PARA corta familia, que sepa algo de cocinar; Ecuador 457. v26

MUCHACHA DE 12 A 13 años, CORTA familia, se necesita; Junín 22.

MUCHACHA SE NECESITA, SUELDO 18

detención y reembarco de los que hubieran logrado ese propósito contra lo dispuesto en la ley.

En consecuencia, debemos poner de acuerdo aquel concepto amplio, que es una característica del alma nacional, un principio peculiar inherente a nuestra nacionalidad, noble y elevado, con las restricciones que nos impone el deber de cuidar esa nacionalidad, precisamente para que no plasmen con ella elementos inferiores importados. Todo bien mirado, a poco que se profundice ha de observarse que la selección del inmigrante no sólo responde a una exigencia de orden y conveniencia inmediata, sino también a un alto deber de patriotismo, pero dejemos este punto así esbozado, porque su estudio complicaría ahora el tema con una tesis de psicología social y de política que trataremos tal vez más adelante, y limitémonos a mencionarlo para que no escape en el ánimo del lector el conjunto de elementos de juicio involucrados en la cuestión que nos ocupa.

Y hecha esta digresión necesaria, vamos a tomar el hilo donde lo habíamos dejado. Decíamos, pues, que limitar la aplicación del principio de la residencia precaria al infractor calificado importaría reducir sus efectos en términos tales que la anularían por completo, porque en el mayor número de los casos no será posible probar que el extranjero tachado del vicio o defecto previsto en la ley, padecía de él en el momento del ingreso.

Por eso es que trasladamos la dificultad de la prueba, dejándola a cargo del inculpado, y con este objeto redactamos el artículo pertinente: "Todo extranjero tachado de alguno de los vicios orgánicos, defectos o inhabilidades enumeradas en la presente ley, "que se encontrare" en la República, podrá ser detenido y ordenada su reconducción al puerto de procedencia hasta dos años después del día de su llegada, bajo la "presunción de que, a la época de su ingreso, ya se hallaba tachado, por la índole de su temperamento y la modalidad de su carácter, del vicio orgánico, del defecto o de la inhabilidad incriminada o propenso a caer en ese vicio, defecto o inhabilidad, salvo el caso de que probare de un modo evidente que por circunstancias de hecho ocurridas en la República, el defecto o la inhabilidad fueron sobrevinientes a su ingreso".

Podría argüirse que la ley así concebida juzga para el futuro y suspende una inseguridad sobre todos los extranjeros durante los dos primeros años de su residencia. Fácil es contestar al argumento con dos palabras. La ley juzga sobre el presente, sobre la existencia comprobada del vicio, defecto o inhabilidad. Si no se produce la evidencia de ello, claro está que no habrá caso de aplicación de la ley. Pero se retrocede la calificación al momento de la entrada... Es cierto y ya explicamos los motivos que hay para admitir esta presunción científicamente fundada. No es posible admitir que el mal sujeto, que el individuo defectuoso aproveche la dificultad y hasta la imposibilidad frecuente con que se chocaría para probar que era inhábil en el momento de su ingreso. No podemos atarnos jurídicamente las manos en su beneficio gracias al influjo de criterios metafísicos. En cuanto a la sanción suspendida sobre la masa de extranjeros que aquel principio implica, es muy lógica. Nadie puede otorgar a otro un certificado de indemnidad y buena conducta si no conoce sus cualidades, si no ha observado su vida durante un lapso de tiempo suficiente, y tal es el caso del país en relación con la masa de individuos a pura incógnita que la inmigración le aporta todos los años.

En cuanto a la aplicación práctica de la ley sobre el individuo debe surgir, naturalmente, de los hechos, de la revelación de algunos de los defectos en ella enumerados. Todas las autoridades nacionales o provinciales que en razón de sus funciones y de su imperio sean llamadas a ejercerlas sobre un extranjero, deberán indagar el tiempo de su residencia, fecha precisa de la entrada, vapor o vía de su ingreso, y en caso de comprobación o de sospecha fundada darán intervención a la dirección del ramo u oficina más próxima de ella dependiente o al agente fiscal federal en los lugares donde no sea posible poner la ocurrencia en conocimiento inmediato de la dirección. Correspondería establecer la detención del sospechado hasta cinco días, si fuere necesario, y admitirse que ella puede ser levantada bajo fianza. El procedimiento de esas autoridades, policía terrestre y fluvial, asistencia pública, autoridades municipales, etc., será de oficio y, más o menos, como ocurre ahora con la policía, en relación con los infractores a la ley de enrolamiento.

Así es como podría evitarse la incorporación de inmigrantes no deseables mediante una acción vigilante ejercida en todo el territorio de la República.

COMENTARIOS A LA LUCHA ENTRE NAVES Y FUERTES

EL DESEMBARCO EN GALÍPOLI — EL CABALLO DE TROYA

EL DESEMBARCO DE LAS TROPAS ALIADAS EN GALIPOLI

(Especial para LA PRENSA)

Londres, Junio de 1915.

Antes de continuar con la relación cronológica de los acontecimientos desarrollados en la campaña de los Dardanelos, que en nuestra última correspondencia habíamos iniciado, convendrá tal vez hacer algunos comentarios, sobre los hechos ya relatados, por ser esta la primera oportunidad que se ha presentado en los tiempos modernos para apreciar debidamente la acción recíproca de naves y fuertes.

En las guerras navales más recientes, las escuadras beligerantes no eran lo suficientemente fuertes para dedicar una cierta cantidad de navíos a combatir las defensas terrestres del enemigo, al menos en forma permanente, y con un objetivo final bien determinado, como en el caso actual de la escuadra franco-británica en las aguas del estrecho de los Dardanelos y golfo de Saros. Inglaterra y Francia han podido destinar con ese fin a un crecido número de acorazados de segundo orden, sin que las perspectivas de un resultado desfavorable los hubiera retroceder en la magna empresa, pues aun en el supuesto de que todas sus naves de ese tipo siguieran el mismo triste fin de los seis hasta hoy sacrificadas, el dominio de los mares que actualmente ejercen no peligraría en lo más mínimo.

Este dominio depende pura y exclusivamente de la gran superioridad de los núcleos de batalla de los aliados sobre los de los imperios centrales. Son los dreadnoughts y superdreadnoughts los que pesan en la balanza en forma decisiva, y desde que la actividad naval del momento es tan escasa, aquellas anticuadas naves de combate, empleadas en los Dardanelos, naves que hoy tienen muy poca aplicación en los mares europeos de occidente, estarían destinadas a quedar amarradas en los arsenales, a no ser por la excelente oportunidad que se les ha presentado para ser utilizadas en esta guerra.

El "Ocean", el "Irresistible", el "Triumph", el "Majestic", el "Goliath" y el "Bouvet", si no se hubieran hundido gloriosamente en las aguas turcas, habrían sido dentro de poco eliminados de las listas de las escuadras respectivas, y no tendrían el honor de dejar ligado su recuerdo a la historia de los siglos venideros.

En la guerra ruso-japonesa la flota del Mikado, a los pocos días de iniciadas las operaciones, bombardeó a la plaza de Port Arthur y sus fortalezas; pero sin más fin preconcebido que provocar una salida de las naves moscovitas, las cuales se hubieran presentado al combate en situación muy desfavorable, por las averías recibidas por tres de sus principales unidades, las que necesariamente no podían prestarle su concurso. El almirante Togo no pudo haber tenido otra intención, pues su escuadra no estaba en condiciones de debilitarse, ni sus cañones iban a ser gastados en una empresa de carácter secundario. El dominio de las aguas de los mares del Extremo Oriente, dependía exclusivamente de la batalla naval decisiva de los "núcleos" beligerantes, y para tener probabilidades de éxito en un combate decisivo, era necesario que la flota nipona poseyera una artillería capaz de vencer a la adversaria, lo que no hubiera ocurrido seguramente si con las piezas de grueso calibre se hubieran arrojado centenares de tiros contra las defensas terrestres de Port Arthur. A este respecto conviene hacer notar que los grandes cañones navales pierden sensiblemente su velocidad inicial después de cada disparo, a tal punto que se puede decir que por cada proyectil que arrojan con carga máxima dicha velocidad disminuye cerca de 10 pies. Las trayectorias que recorren sus pesados proyectiles adquieren mayor curvatura como consecuencia inmediata de esa disminución; la dispersión del arma se hace mucho mayor, y la probabilidad de dar en el blanco se amengua en forma considerable, cuando con esos cañones se ha efectuado un gran número de disparos. Si éstos pasan de 150, las piezas pierden su eficiencia, de modo tal, que se les considera fuera de servicio, sobre todo, en lo que concierne a su actuación en el combate entre buques, pues no sólo carecen de la seguridad necesaria en el tiro, sino que los proyectiles llegan al blanco desprovistos del poder perforante requerido para atravesar las planchas de coraza.

De lo dicho se desprende con toda claridad que el bombardeo de Port Arthur por la flota nipona era puramente de "efecto". No se presentó, pues, entonces la ocasión de presenciar una lucha franca y encarnizada entre buques y fortalezas, lo que contribuyó a arraigar aún más en la creencia de los críticos navales la idea de la impotencia de los cañones de mar ante los terrestres.

Fué necesario, como siempre, que las circunstancias estratégicas cambiaran para que una nueva experiencia viniera a desarraigar esas ideas.

En otras épocas de la historia naval no eran conocidas las granadas cargadas con altos explosivos, y para las empleadas entonces las defensas de mampostería de los fuertes resultaban inexpugnables. Si las naves querían conseguir un resultado decisivo en el encuentro, estaban obligadas a cerrar las distancias, con el fin de obtener gran penetración. Esto tenía sus serios inconvenientes, pues los buques presentaban un blanco tan extenso que todo tiro era certero en contra de ellos.

En tierra pasaba algo análogo; las plazas fuertes se rendían más bien por los efectos del hambre que por la destrucción de sus defensas, contra las cuales se estrellaban inútilmente las balas enemigas. Hoy las cosas han cambiado; tan pronto como el ejército destinado a contener al sitiador no puede sostenerse en el campo atrincherado, que rodea a la plaza que defiende y se interna en ella, permitiendo al enemigo que emplace sus gruesas piezas de sitio, la caída de los fuertes y su destrucción es asombrosamente rápida. Para los proyectiles modernos no hay espesor de mampostería que valga ni cúpula que resista.

Bien frescos tenemos aún los recuerdos de Lieja, Namur, Amberes y Maubege.

El duelo de los Dardanelos nos ha demostrado que las fortalezas terrestres no se pueden hoy sostener mucho tiempo cuando son atacadas por naves que llevan por único objetivo su destrucción completa, sin que teman el desgaste de sus cañones ni les preocupe las pérdidas que puedan ocurrir. Si no todos, casi todos los acorazados echados a pique en esas aguas han sido víctimas del torpedo y de la mina submarina.

Si la escuadra franco-británica hubiera tenido solamente que habérselas con las baterías turcas, a estas horas ya estarían arrasadas también todas las defensas de la angostura de Chanak; pero el ataque metódico, que se requiere con tal objeto, obliga a los buques aliados a exponerse a minas de deriva y submarinos.

En la lucha entre naves y fuertes, las primeras iniciaron sus ataques a gran distancia, cuando apenas eran visibles a los artilleros de tierra, ocultados por la calina que generalmente se observa en el horizonte en los días no muy brillantes y claros. Esta calina, que es baja, cubre con facilidad a los objetos cuya altura no es muy elevada; pero no alcanza a ocultar los puntos culminantes de una costa como la de los Dardanelos. Y los cañones navales apuntaban a los fuertes en forma "indirecta", valiéndose de los citados puntos; la observación de los aeroplanos de mar, que llevaba la escuadra aliada, completaba la eficacia del bombardeo.

Los fuertes son siempre atacados indirectamente, pues si son de construcción moderna están fuera de la vista del enemigo. Sedd-el-Bahr y la mayoría de las fortalezas de la entrada al estrecho eran muy viejas y presentaban un blanco grande y muy visible, pero los fuertes interiores, especialmente los de la angostura de Chanak, requerían la puntería indirecta para ser bombardeados.

La experiencia adquirida en los Dardanelos será, sin duda, bien aplicada a las defensas terrestres del porvenir. Por nuestra parte, creemos que se les proveerá de cañones tanto o más poderosos que los navales de mayor potencia y que se les instalará en barbetas análogas a las de las más modernas naves de combate, pero de mucho mayor espesor, puesto que en tierra no existirá la cuestión de peso. La mampostería está destinada a desaparecer, pues presenta más desventajas que conveniencias, desde que un tiro que explota en ella engendra infinidad de nuevos proyectiles que llevan la muerte por todas partes.

Para la misión de hostilizar a los buques menores y a los contraminadores del enemigo, el cañón de mediano calibre de tiro rápido ha dado excelentes resultados, sobre todo cuando no está emplazado en forma fija y se le puede trasportar a voluntad, por la dificultad que encuentra el enemigo en descubrirlo y atacarlo.

EL DESEMBARCO

El día 25 de Abril, al aclarar, se inició el desembarco de las tropas aliadas en la península de Galipoli y costa asiática, a la altura de Kum Kalé. El largo intervalo trascurrido desde el bombardeo de los fuertes dió ocasión para que los otomanos construyeran formidables barreras de alambres de púa y otros obstáculos en las cinco playas donde se realizó la operación. Cada una de estas playas estaba dominada por el fuego concentrado de la fusilería y ametralladoras de las trincheras turcas, que se extendían semicircularmente por las alturas que dominaban los puntos probables de desmebarco. Llama la atención que la flota aliada no haya destruído por completo esos alambrados antes de iniciar el desembarco, pues, dada la profundidad de las aguas que rodean a esa parte de la península, las naves se podían acercar a menos de media milla de la costa, observar fácilmente la presencia de esas barreras y destruirlas rápidamente.

Las tropas australianas y neozelandesas desembarcaron al parecer con éxito en la bahía de Suvla, pero hasta la fecha no se han dado detalles de esa operación.

Los cruceros "Dublin", "Amethist" y "Sapphire", protegieron a las que llegaban a la playa, constituídas por dos batallones y una compañía. El "Swiftsure" y el "Implacable" defendían el desembarco en la X, mientras del último acorazado se desprendían las embarcaciones cargadas de soldados. Otros dos acorazados protegían la operación en la playa W; el "Conrwallis" y el "Albión" bombardeaban las trincheras y ametralladoras turcas de Cabo Helles y el "Queen Elizabeth" arrojaba sus enormes granadas de "15", sobre las baterías asiáticas de la angostura, que dificultaban considerablemente el desembarco en la playa V y en la S (bahía de Morto).

No obstante el plan trazado de obtener una operación simultánea en las cinco playas citadas, fué tal la resistencia ofrecida por los enemigos, que solamente desembarcaron tropas en las señaladas con las letras X y X, en la madrugada del 25, pues en las playas W, V y S se consideró prudente aplazar la tentativa.

Las pérdidas más importantes de ese día las sufrieron los aliados en la playa W, cuando al efectuar la operación por la tarde, en tres columnas de embarcaciones menores, la central quedó diezmada por el intenso fuego concentrado que desde las alturas dominantes les hacían los turcos atrincherados. Shrapnels, ametralladoras y fusiles desparramaban la muerte que era un espanto; la primera dotación en desembarcar fué de tal modo, deshecha que no quedó un solo sobreviviente. El avance de la columna central era materialmente imposible, pues a pocos pasos tenía en su frente una infranqueable barrera de alambres y su unión con las columnas de derecha o izquierda requería un traslado a gran distancia hecho bajo el fuego del enemigo. Estas últimas columnas fueron mucho más afortunadas que la central, pues inmediatamente de desembarcar pudieron protegerse al abrigo de las altas costas que bordean el cabo Zcka y al extremo opuesto de la playa.

En X, las tropas hicieron pie firme en tierra con tanta facilidad que el éxito sin sangre envalentonó a todos desde el jefe hasta el último soldado y se inició un avance de 1.000 yardas. Los turcos que durante el día sufrieron horriblemente por el fuego del "Implacable" y del "Swiftsure" atacaron a esas fuerzas en las horas de la noche y las hicieron retroceder hasta sus primitivas trincheras, construídas cerca de la playa, en las alturas inmediatas.

En Y el desembarco fué aún más feliz que en X, pero, no así el avance, que encontró la oposición más decidida y sangrienta del enemigo, viéndose de continuo flanqueados los aliados en sus posiciones. Tuvieron esas fuerzas que retroceder y reembarcarse en la mañana siguiente, bajo el fuego protector del "Dublin", "Amethist" y "Sapphire".

En la playa S las tropas británicas desembarcaron con muy fuerte oposición, conducidas a bordo de varios trawlers y los 700 a 750 hombres que las constituían, se sostuvieron sin alejarse del mar, bajo la protección de los acorazados aliados, hasta que las tropas francesas regresaron de Kum Kalé, donde habían efectuado un desembarco para engañar al enemigo y distraerle fuerzas. Reforzados por las citadas tropas, la posición se pudo sostener firmemente, a pesar de la energía desplegada por los otomanos.

Pero, de todos los desembarcos efectuados el día 25, el más original e interesante por los episodios a que dió lugar, fué el de la playa V. Un vapor mercante, el "River Clyde", especialmente preparado para la operación, llevaba a su bordo unos 2.300 hombres. En el puente, que estaba acorazado, tenía varias ametralladoras instaladas, sirviendo, al mismo tiempo, como lugar de refugio a los oficiales de esa fuerza. Al pretender el buque mencionado hacer rumbo hacia la playa V, se descargó un diluvio de granadas arrojadas por los fuertes asiáticos de la angostura de Chanak. Hubo que suspender el desembarco. Mientras tanto el "Queen Elizabeth" bombardeaba vivamente a los fuertes mencionados, tirando por encima del cabo Helles. Disminuída la intensidad del fuego de los fuertes de Chanak, el "River Clyde" hizo de nuevo proa a la playa V y, entrando en la pequeña bahía que tiene por extremos el Cabo Helles y la punta donde se hallan las ruinas de Sedd-el-Bahr, embicó a muy pocos metros del lugar del desembarco. Inmediatamente, sin pérdida de tiempo, bajo el fuego de los turcos se unió el buque a la costa mediante dos chatas, una de ellas movida a vapor. Sobre esta última se armó una buena planchada, que salía del costado del "River Clyde", y bajo una lluvia de proyectiles de todo tamaño, comenzaron a salir soldados del casco del que luego fué llamado el "Caballo de Troya". Por rara coincidencia, a pocos miles de metros, en la costa asiática, sobre la colina de Hissarlick y en la confluencia del Mendeve y Dumbreck Su, estaba situada la Troya de Homero, tomada por la estratagema del enorme caballo de madera, enviado a las líneas enemigas por el ejército sitiador. Pero la mayoría de los 200 primeros soldados que surgieron del moderno "Caballo de Troya" no tuvieron la fortuna de sobrevivir a su tentativa, como los del homérico poema. Unos cayeron sin vida en la misma planchada y otros en las chatas de unión, en forma tal, que ninguno de ellos plantó su pie en tierra firme. Se esperó, entonces, pacientemente hasta que aparecieron las primeras sombras de la noche, permaneciendo las tropas estivadas en el interior del "River Clyde", cual sardinas en conserva, protegidas por las planchas de su costado, que probaron ser eficaces contra los balines de los shrapnels y los proyectiles de los fusiles. Solamente penetraron cuatro pequeñas granadas, afortunadamente, sin explotar.

Eran las 8 p. m. cuando, favorecidos por la oscuridad reinante y la falta de proyectores luminosos del enemigo, desembarcaron los aliados en la playa V. Las tropas buscaron abrigo rápidamente bajo las arruinadas murallas del viejo fuerte de Sedel-el-Bahr, pasando allí toda la noche. Los otomanos se dieron cuenta, del desembarco tres horas más tarde y abrieron un fuego bastante vivo sobre la playa misma, pero sin mayores resultados.

En las primeras horas de la mañana del 26, esta fuerza avanzó y tomó a la bayoneta la aldea que quedaba detrás del fuerte últimamente referido y continuó su avance hasta posesionarse de la colina 141.

A mediodía del 26 la operación inicial de desembarco en la península de Galipoli, había terminado y el ejército invasor se había trincherado fuertemente ante las huestes musulmanas, las que admirablemente preparadas por oficiales germánicos, exteriorizaban la resolución de vender cara su derrota.

El día 27 por la noche, aprovechando el poco efecto que en esos momentos tenían los cañones navales, los turcos llevaron un ataque desesperado a las trincheras aliadas, pero fueron rechazados con enormes pérdidas por los neozelandeses y australianos, que apenas contaban con muy pocos meses de preparación militar, "respondieron heroicamente a las necesidades del momento. Cada hombre llevaba el íntimo convencimiento de que retroceder era morir por la espalda o caer prisionero del enemigo, ya que el reembarco de las fuerzas hubiera sido un desastre en esas circunstancias. Lucharon, pues, como leones, acorralados y tuvieron pleno éxito. Lo merecían.

Mediante pequeños avances, conseguidos después proteger ampliamente a las playas donde se efectuaron los diversos desembarcos y luego, con toda seguridad, llegaron víveres, agua, municiones, tropas de refuerzo y artillería de sitio.

En definitiva, la empresa de los Dardanelos ha comenzado bien, pues aunque las pérdidas de vidas han sido muy elevadas, ya se han puesto en marcha las tropas aliadas en el camino que conducirá al objetivo final.

Achi Baba, colina de 180 pies que domina el extremo de la península y la angostura de Chanak, en el punto cuya posición inmediata buscan sin duda, los invasores. Una vez en su poder e instaladas en ella grandes piezas de sitio, fácilmente se obtendrá la destrucción de todos los obstáculos que se oponen a la marcha de la flota a través de los Dardanelos, arrasando por las defensas de la angostura de Chanak.

En la próxima correspondencia hablaremos sobre las pérdidas navales experimentadas por los aliados y sobre el papel desempeñado por la escuadra franco-británica, a raíz del establecimiento del ejército invasor en la península de Galipoli.

CAPITAN SHELL.

EL PATRIOTISMO DE MILAN

(Especial para LA PRENSA)

Milán, Junio de 1915.

La guerra, afirma una opinión, es un retroceso a la barbarie. No debería subsistir en el siglo actual, que pretende ser el maestro más consumado de la civilización. En cambio, el genio humano, valiéndose de todas las conquistas de la ciencia moderna, las cuales se perfeccionan y se renuevan siempre, selecciona diariamente nuevos medios a fin de hacer cada vez mayores la carnicería humana, la ruina espantosa de los monumentos y las admirables obras de la Naturaleza.

Sin embargo de haber trascurrido meses de aniquilamiento de vidas humanas, de extinción de cosas, no se llega, como pudiera creerse, a ver el fin del tremendo y horroroso conflicto. En tiempos pasados, las guerras no duraban más que cinco o seis meses. Pueden contarse con los dedos de una mano aquellas que excedieron tal duración. Hoy, en cambio, se prolongan indefinidamente y nadie puede predecir la solución.

Con todo, la guerra que todos execramos, por considerar una de las mayores calamidades entre las que son capaces de trastornar el mecanismo de la humana sociedad, a la vez que nos trae desventajas, descubre grandes ventajas morales, cuya importancia no nos sería dable valuar en tiempo de paz.

La guerra es, se ha dicho también, la fuente purificadora de las pasiones humanas, que mal reprimidas por la rota envoltura del egoísmo, tienden a subordinar e imponer a la voluntad un puro bienestar material, a desinteresarla totalmente de todo aquello que constituye la vida espiritual, única que justifica la razón de ser de nuestra existencia.

Ha bastado el anuncio de esta guerra, para despejar el horizonte político italiano de todas las nubes, a menudo amenazadoras, que lo empañaban, de todos los conflictos de partidos opuestos; y bajo un purísimo cielo, en forma tal vez no esperada, se ha afirmado la conciencia nacional. Esta conciencia ha cumplido el gran milagro de hacer fraternizar a todos los italianos, de hacerles ver la sublimidad de la obra política generadora del gran oimiento sobre el que Italia se erguirá gloriosa, escribiendo en el libro inmortal de su historia acaso el capítulo más grande.

Mientras nuestros soldados en el frente luchan inflamados de un entusiasmo y con un arrojo que sus jefes apenas logran reprimir mientras combaten, haciendo holocausto de su vida, con una serenidad y un estoicismo verdaderamente sublimes, que se traducen en un humor siempre jovial, en la indiferencia con que soportan las graves fatigas, las penurias de la vida guerrera, los demás italianos que han permanecido en las ciudades, hombres, mujeres y niños, no sólo se interesan porque el ritmo de la actividad del país no se interrumpa, sino que en admirable alianza espiritual, trabajan infatigablemente por integrar con su obra la obra del ejército, atendiendo a todas las necesidades de la guerra, como la asistencia de heridos, el abastecimiento de ropas, de objetos y útiles para los soldados, el socorro de las familias huérfanas necesitadas.

En mi última carta tuve ocasión ya de decir lo que está haciendo Milán en la hora presente. Permitidme agregar algo a lo mencionado, para que podáis tener una idea de la belleza, de la grandiosidad de la obra filantrópica en que está empeñada la metrópoli lombarda.

El hon. Salandra lo ha comprendido así y, conmovido, ha enviado un caluroso telegrama de admiración al senador Ponti, presidente de la Asociación Liberal, que está a la cabeza del Comité de la Defensa Civil de esta ciudad, cuyo presidente general es el señor Caldara.

Como bien podrá recordaros, Milán donó más de medio millón de liras, en Agosto último, en favor de los inmigrantes, forzosamente reclamados a la patria cuando estalló la guerra entre Austria, Servia, Francia, Alemania y Rusia. De nuevo donó más tarde, otro medio millón a los trabajadores desocupados.

Milán protegió también a las familias fugitivas de Bélgica con 400.000 liras. Reunió una suscripción de más de 800.000 liras cuando se trató de socorrer a las familias víctimas del terremoto que devastó, en el último mes de Enero, las provincias de la Italia central. No olvidó tampoco de erigir su árbol de Navidad, suscribiendo para sus familias pobres cerca de 100.000 liras. No es exagerado, por último, estimar en 200.00 liras la suma que fué reunida, además, en favor de la obra pía Benomelli, para socorrer a los emigrantes italianos en Europa, los protegidos por la Beneficencia, que son numerosísimos en Milán, los prófugos, los irredentos, la Cruz Roja, etc.

Y ahora ha bastado el llamamiento del comité de la Defensa Nacional, para intensificar aún más la obra filantrópica de los milaneses.

El primer día de la suscripción, la suma reunida pasó de un millón. El quinto día, ascendió a la siguiente cifra que despertará sin duda vuestra admiración: 3.051.137,45 liras, de la cual, la suma de 2.159.143,45 liras quedó cubierta.

Milán, por consiguiente, en el espacio de nueve meses ha dedicado más de cinco millones a obras humanitarias, no contando los dos millones y medio de la Caja de Ahorros y una suma casi correspondiente en total asignada por la provincia y por la comuna.

¿Qué otra ciudad del mundo que no ambicione al título de capital de un Estado ha donado en forma tan generosa?

Mientras las damas enfermeras de la Cruz Roja se disponen a cumplir su misión de asistencia en favor de los soldados heridos, que por el momento no son aún numerosos, preparando 25.000 camas al objeto, en hospitales, residencias, las casas de la aristocracia y la burguesía, que sin duda no serán todas empleadas (se espera antes bien que el mayor número de ellas queden vacantes); otras damas trabajan activamente cerca del local de la Unión Femenil, en el Pensionado Femenil, que inauguró hace poco tiempo un reparto para los huérfanos de los oficiales de la sociedad Pro Ejército, confeccionando además máscaras contra los gases asfixiantes (el comando militar ha solicitado a Milán 20.000 máscaras para el 23 de Junio), camisas, etc., para los soldados heridos, con tela que en su mayor parte suministraron gratuitamente comerciantes e industriales. Por su parte, la insigne literata milanesa señora Sofía Bisi Albini coopera en unión de un numeroso grupo de gentiles damas en la institución de "casas de niños", a las cuales me referí en mi última carta. Las "casas" van aumentando de semana en semana; y numerosas madres, obligadas durante el día a ir al trabajo en reemplazo de sus maridos, llamados a tomar las armas, confían sus pequeños hasta durante el día quien los cuide y vigile.

Una media hora pasada en esas unidas basta para comunicar una sensación de inefable dulzura, porque la bondad ha desplegado completamente sus amplias alas protectoras sobre los niños. Aquel espectáculo inspira en el ánimo la fe de que esa obra santa dejará una huella en los recuerdos de esos niños de ambos sexos, cuya naturaleza se forma; y cuando su yo se desarrolle, conservarán la huella de ese arte tan simple y eficaz y podrán explicarse totalmente el bien.

No es ciertamente pequeña la responsabilidad ni liviana la tarea que se han impuesto las beneméritas damas, quienes se turnan a sus horas en su desempeño, tocando dos niños a cada una y veinte a cada "nido". Los pequeñuelos son diabólicos avispados de una edad de dos a seis años.

Pero las damas encuentran también una compensación y agradable pasatiempo, porque sus protegidos son de una gracia y un candor verdaderamente adorables.

Todas y cada una de las clases de ciudadanos, de profesionales se disputan por llevar su concurso a esta obra de verdadero y elevado patriotismo. Los obreros, los ingenieros que trabajan en establecimientos industriales, los profesores de las escuelas secundarias, han renunciado a un día, una semana, una quincena de la remuneración que perciben, en favor de la Defensa Civil y la Cruz Roja.

Los ferroviarios, para quienes no hay palabras elogiosas dignas del servicio que han prestado en estos días con una abnegación y un fervor de contracción del que no pueden tener una idea quienes no lo han presenciado, han querido también, con la renuncia del pago de un jornal cada mes, ofrecer un acto de filantropía digno de ser citado como ejemplo.

No debemos olvidar que se debe al disciplinado trabajo de esta benemérita clase de ciudadanos, sin exceptuar a los jefes de estación, los subalternos, los telegrafistas, los encargados del cambio en los empalmes, los guarda-agujas, el que se haya podido efectuar con prodigiosa rapidez, la movilización de una gran parte del ejército, sin que se interrumpiera en lo más mínimo el movimiento de los trenes de pasajeros. En todas las naciones de Europa, salvo naturalmente los imperios centrales, aunque debieron advertir la magnífica preparación de Italia para la gran empresa, se ha admirado en términos entusiastas nuestra movilización, la cual, se declara así explícitamente, quedará como un hecho único ejemplar en la historia de las grandes guerras.

Esta santa exaltación patriótica no será ciertamente sólo pasajera. Hay síntomas reveladores de que por toda la duración de la guerra la mayoría desenvolverá sus energías, a fin de que las operaciones militares sean integradas por el orden civil en una más complejas y nobles manifestaciones.

Mientras tanto, con el propósito de reunir los mayores fondos posibles, haciendo participar a la ciudad entera que con tanto entusiasmo cooperó al éxito de la venta del emblema (recuérdese en un solo día [illegible] óbolos que sumaban alrededor de 100.000 liras para la Cruz Roja), el comité de la Asociación de la Cultura Musical Popular ha resuelto, [illegible] tando con el permiso y el entusiasmo de las autoridades gubernativas, [illegible] zar para uno de los próximos días de agosto de julio, un gran [illegible] orquestal que tendrá lugar en [illegible] galería monumental [illegible] que nunca hasta el [illegible]

...ras manifestaciones de este género. La curiosidad, la perspectiva de un espectáculo de conjunto a mediante en que se congregará la ciudad entera, cooperarán ciertamente al grandioso éxito financiero de esta iniciativa, que aun no ha sido anunciada en los diarios. Os ofrezco la primicia.

Mientras tanto, se ha exhumado el antiguo himno de las naciones, compuesto por Verdi, para la inauguración de la Exposición Universal de Londres en 1862, con letra de Bolto. Los versos del célebre poeta veronés, son bellísimos, vigorosos y se diría contienen la épica profecía de los acontecimientos actuales. El canto es de coro y solo de tenor, quien representa el bardo, que después de la sugestiva narración de la guerra, el choque de los ejércitos, el cruce de las espadas, las acometidas de los corceles, el grito de triunfo, el campo de batalla, y el cementerio, del que se eleva una elegía de plegarias, cantos y lamentos, cede luego el lugar a una suave invocación:

"Signor, che sulla terra
Rugiade spargi e fiori
E nembi di fulgori
E balsami d'amor;
Fa che le pesce torni
Coi benedetti giorni,
Né dona santo e bell!
Secoli di splendor;
E un mondo di fratelli
Sarà la terra allor".

La grandiosa concepción musical de Verdi, que supo obtener plena correspondencia entre el concepto poético y la idea musical, es en todo digna por la amplitud de sus inspiración y el vigor de sus líneas, del canto de la revolución italiana. El concepto informativo del trabajo tiene una elevada significación ética y patriótica; significación que llega a su momento culminante en la tercera parte, en que el maestro, con gran espontaneidad y habilidad en el contrapunteo, sabe entrelazar y refundir nuestra Marcha Real con los himnos de Francia e Inglaterra.

Un público enorme, reunido en el teatro Arcano, aclamó entusiastamente los cantos verdianos, bien ejecutados por el conjunto de aquel teatro y por la señora María Baldini, en reemplazo del tenor Dolci, cuya participación fué impedida por una repentina indisposición.

El arte había ya contribuído algunos días antes en la fervorosa obra filantrópica. Los alumnos del Conservatorio ofrecieron un magnífico concierto de gala. No obstante el bajo precio de 50 centésimos por localidad, el ingreso total ascendió a 1.500 liras. Puede bien imaginarse por esta cifra el gentío a que dió cabida el amplio salón de nuestro primer instituto musical.

Los temores—si es lícito emplear tal término—de una visita de los aeroplanos enemigos a Milán, van desvaneciéndose de día en día.

Luis Barzini

LAS REVOLUCIONES DEL GLOBO

CONTINENTES DESAPARECIDOS

LA "ATLANTIDA"

(Especial para LA PRENSA)

Bourges, Junio de 1915.

La guerra que se ha desencadenado sobre el globo terrestre desde hace un año próximamente, no es nada en comparación de las fuerzas espantosas puestas en movimiento por la naturaleza en algunas épocas de la historia de la tierra.

Hombres y colegados gastan prodigiosas cantidades de municiones y explosivos en los proyectiles, en la última instancia el derroche hecho por los alemanes de 700.000 obuses lanzados contra el frente ruso en cuatro horas solamente.

Esto representa un lindo tonelaje de explosivos.

¿Pero, qué diremos del empleo de la pólvora en las guerras modernas, cuando se trata de llenar hornos de minas? Las comunicaciones oficiales nos han dado recientemente algunas cifras que los mismos alemanes no han superado después.

Cuando estos hornos hacen explosión simultáneamente, se forman en un instante gigantescos embudos que trastornan la naturaleza del suelo y dan lugar a verdaderos temblores de tierra artificiales.

Sea lo que fuere, todos estos efectos no son nada comparados con los efectos naturales de fuerzas sin cesar en acción sobre el globo.

Un habitante de la Luna, suponiéndole armado con el más poderoso telescopio construído, hasta ahora como el del Monte Wilson, al apuntar su instrumento sobre el teatro de la guerra, no vería nada cambiado: ni una colina, ni un valle desaparecido.

Desde el principio de la primavera, nuestras regiones boreales han recibido los rayos vivificantes del sol. Lanzada por una fuerza misteriosa, la savia ha invadido los vegetales, las praderas verdean de nuevo, las mieses salen de la tierra, las hojas se extienden en las ramas, los bosques se enmarañan y ocultan las heridas hechas por el cañón.

Aquí y allá, sin duda, hay pueblos que no existen ya: ciudades enteras como Ipres no ofrecen sino ruinas acumuladas por un bombardeo incesante; pero en conjunto, todos los girones lamentables vistos de cerca, no ofrecen a lo lejos sino un espectáculo confuso.

—

El que ha viajado, o mejor dicho, vagado en el frente de la guerra, no puede comparar las visiones de destrucción que encuentra sino con el espectáculo de una región visitada por un temblor de tierra.

Pero, así como el hombre ha necesitado meses para hacer eso, la naturaleza lo hace en pocos segundos.

Durante el terremoto de 7 de Junio de 1692, en la Jamaica, la tierra movió visiblemente en Port Royal. Todo se derrumbó en confusión. Muchos hombres fueron lanzados violentamente por encima de las ruinas y lograron en el puerto donde pudieron salvarse a nado.

El temblor de tierra del día 18 de Abril de 1868, que tuvo su origen a lo largo de la costa occidental de la América del Sur, se dejó sentir en una región inmensa.

La sacudida, que principió detrás de Arica, se extendió hacia el Norte hasta Callao, es decir, a 4.875 kilómetros y hacia el Sur hasta Cobija, a 2.500 kilómetros de su punto de origen. Además, en las ruinas acumuladas casi instantáneamente, 40.000 personas perdieron la vida.

El terremoto del año 526 acaecido en Asia en una región en que la densidad de la población era importante, costó la vida a 130.000 personas. Esto quiere decir que tres de nuestros ejércitos fueron destruídos en algunos segundos.

Estos hechos pueden ser multiplicados indefinidamente. No son más que ejemplos tomados en la modestia de los efectos materiales que los temblores de tierra producen en la superficie terrestre.

Pero, así como el hombre ha modificado por medio de la topo...

El 16 de Marzo, un terremoto en la región del Cáucaso ... lo alto ... carga de ... fué precedido de ... circunstancias ... como las ... sucedido en ... de un ... de ... Otras veces se producen enormes hendiduras, como sucedió en Calabria, donde se citan algunas de varios pies de ancho, que se extienden a varios kilómetros de su punto de origen.

—

Se ha discutido antes mucho sobre la naturaleza de los levantamientos y de los aplastamientos observados en grandes porciones de territorio; unos los consideran como variaciones lentas y otros creen que pueden producirse súbitamente, a consecuencia de sacudidas sísmicas.

Es siempre delicado pronunciarse sobre causas cuyos efectos escapan a la observación directa.

Es cierto, sin embargo, que la corteza terrestre puede ser comparada a compartimientos, algo como un tablero de ajedrez, cuyas casillas pueden operar separadamente, tratando al mismo tiempo de realizar sin cesar su posición de equilibrio. Existe a veces hasta cierta solidaridad entre las piezas vecinas de la ensambladura terrestre; continentes enteros parecen desplomarse de un lado, mientras que en la parte opuesta los bordes se levantan. Tal es lo que se ha observado en las costas de Noruega, por ejemplo, y en muchos otros sitios.

Algunos sabios habían deducido que la superficie de la tierra cambia lentamente y que se necesitan millones de años para modificarse de una manera sensible la topografía de una región.

Según parece, se vuelve ahora a las ideas antiguas que preconizaban las revoluciones súbitas del globo.

Creo que en eso como en otras cosas, hay que tomar una opinión media, "in medio stat virtus", y voy a dar inmediatamente la razón.

A medida que nuestro globo se enfría, la masa interior en fusión pierde su reserva de gases internos, como lo expliqué recientemente en estas columnas, a propósito del temblor de tierra de Italia.

Los terremotos deben, pues, ser menos frecuentes actualmente que durante los períodos precedentes.

Todos los geólogos saben, en efecto, que ciertas épocas como el período terciario, por ejemplo, han sido marcadas por una recrudescencia de la actividad interna; poco a poco el equilibrio tiende a establecerse y nosotros no vemos ya hoy esas grandes catástrofes de que han sido testigos los primeros hombres.

¿No existía antes un continente enorme que llenaba, en parte, el vacío dejado actualmente entre Europa y América?

Según dice Platón, la "Atlántida" se habría desvanecido y hundido en las olas en el momento en que la raza poderosa de los atlantes amenazaba a la civilización ateniense. El autor del relato, coloca el acontecimiento a nueve mil años después de la fundación de Atenas.

Esta fecha no es suficiente para fijar la catástrofe: pero los geólogos han venido en su ayuda y todo tiende a hacernos suponer que el hecho habría ocurrido precisamente en la época terciaria, ese período tan turbulento de la historia de la tierra.

En esos tiempos lejanos, una gran cadena de montañas, más ancha que la de los Alpes actuales y tan elevada como las cúspides del Himalaya, se extendía desde los Vosgos hasta la costa americana.

La "Atlantida" tenía su parte simétrica en el lado meridional del globo, porque el Africa estaba unida al Brasil y esto es lo que explica los caracteres netamente continentales, y la flora de ciertas islas oceánicas jalonando el sitio ocupado antes por esas tierras desaparecidas.

Semejante cataclismo debía producir una repartición diferente de los continentes en la superficie terrestre.

En esa época, la Luna debía estar habitada y, sin duda, con extraño asombro los selenitas asistirían de lejos a esa distribución nueva de océanos en el globo suspendido día y noche encima de sus cabezas.

Albert Thomas
Profesor del Observatorio
de Bourges.

AVARO

Por casualidad Otto Wesch había escapado a las pesquisas de las autoridades militares cuando se realizó la movilización. No fué enviado hacia un campo de concentración como la mayor parte de sus compatriotas establecidos en Francia, permaneció tranquilamente en París, en su tenducho de compra-venta situado en el extremo de una calle de la orilla izquierda.

El compraba y vendía allí toda clase de objetos, usados, rotos, carcomidos, enmohecidos, desparejados. Hacía muchos años que sus clientes le llamaban Véche por la comodidad de la pronunciación y por eso escribió sobre la puerta de entrada "O Véche", y en el cristal del escaparate "Yo compro de todo".

Esta O, podría ser la primera letra del nombre Octavio. Los proveedores del barrio le llamaban familiarmente el "padre Octavio" él dejaba decir y se sonreía.

De frente su fisonomía parecía la de un infeliz, honrado y bondadoso; cuando se le miraba de perfil, parecía un criminal. Esto inquietaba un poco al observador atento.

De pie el "padre Octavio" era alto, se sentaba detrás de sus mercaderías de una manera tan particular que parecía bajo; se encogía como esos muñecos de resorte que se meten dentro de una caja. Encogía el torso, curvaba las espaldas sobre el objeto que trataba de comprar o vender. Concluída la venta, embolsado el dinero, se veía al cambalachero levantarse, alargarse, os sobrepasaba toda la cabeza y os conducía a la puerta. Desde lejos se divisaba todavía el perfil siniestro de este mercader de cara halagüeña. Y salía uno de allí con la impresión desagradable de haber sido robado. Los pequeños del barrio que jugaban ante su puerta decían de él "el padre Octavio es un viejo disimulado: que quiere aparecer chico".

Pasaba por avaro. Compraba los comestibles con rebajas después de largas discusiones, sostenidas siempre con la sonrisa en los labios, dulzura y obstinación. Por la noche se le distinguía en un rayo de luz a través de los cristales de su tienda. Comía en la punta de la mesa; la lámpara iluminaba de abajo arriba su cara pálida, su nariz dura y las mandíbulas que se abrían y se cerraban haciendo temblar la barba blanca. El fondo de la habitación quedaba oscuro. Esta ofrecía tema para un aguafuerte original.

Después de la gran excitación del pueblo de París contra los comerciantes alemanes, el "padre Octavio" puso esta inscripción sobre las palabras "Yo compro todo":

"Durante la guerra de 1870, el dueño de esta casa fué movilizado".

Esto le valió el respeto de los vecinos de su calle.

En efecto; él había servido en el regimiento de hulanos, después, como encontró la Francia muy hermosa, decidió permanecer en ella y ahora él atravesaba entre franceses toda esta aventura de la gran guerra. No hacía mucho ruido; hablaba poco. Cambiaba algunas palabras con los vecinos, los proveedores, y se quejaba de la dureza de los tiempos. Decía:

—Yo no he querido cerrar la tienda por poco que venda algo no de ser y esto me entretiene a vivir.

sin embargo, vivía. Salía con frecuencia, porque tenía sus ratos de ocio; iba a ver la salida de las tropas a los alrededores de la estación del Este; los automóviles en la plaza de los Inválidos y las fortificaciones levantadas a la entrada de París. Después, contaba sus paseos en el barrio y concluía:

—Desde que ha empezado la guerra me creo rentista; sé ocupar bien mis ocios.

Se consideró feliz con la reapertura de los teatros. Aquel viejo hulano tenía una debilidad, adoraba al espectáculo ¡siempre encontraba los medios de hacerse dar localidades o de adquirirlas con rebajas. Prefería a la comedia las revistas de los teatros chicos, porque su alma era sensible a los encantos de las damas parisienses, que de esa forma le eran dado apreciar en todo su conjunto.

Un actor que fué a vender algunos bibelots le regaló un día dos butacas para un gran "music-hall". El "padre Octavio" juraba que los bibelots no valían nada, que él los había comprado por bondad, porque era necesario ayudarse durante la guerra. En esta ocasión, logró adquirir objetos de valor por muy poco dinero, y todavía encontró medios de vender una localidad reservándose la otra, así es que desde las ocho y cuarto se posesionó de su asiento en el teatro para no perder nada de la representación; cuando llegaba tarde le parecía que había hecho una mala operación, que le habían robado y consideraba perdida la noche.

Se representaba una revista patriótica. El "padre Octavio", aplaudía como todos, los puntos culminantes. En esto consistía su gran malicia, su energía de hacer siempre lo que hacía la mayor parte y por eso pasaba siempre inadvertido.

La "ouvresse" fué a reclamar "son petit benéfice". La idea de indignación cuando otro le indicaba que podía obtener un pequeño beneficio por él, dominaba poderosamente a Otto Wesch. Encontraba el procedimiento cínico y torpe, porque los beneficios deben conseguirse a costa de todos pero sin advertirselo... ¡Eso para él sería tonto!

A pesar de estas reflexiones, el viejo cambalachero no negaba nunca su óbolo, sobre todo, después de la guerra. Solamente contestaba con astucia: "Voy a buscar monedas chicas", y registraba sus bolsillos en los cuales nunca encontraba lo que quería, entonces decía: "Ahora mismo" y así se pasaba la noche, sin que el pagara, sabía pensar las más lanzadas insolencias dadas perfectamente atención, entusiasmo e impasibilidad.

Una noche que la representación

de querer buscar algo en sus bolsillos, que dejó caer una moneda. Era una pieza de un franco. ¡El tenía el oído acostumbrado a esta clase de sonidos!

Se arrodilló, dobló su largo cuerpo hasta dar con la nariz en el suelo, no veía la moneda. Terminó la revista y una linda muchacha entonó la "Marsellesa". La sala en masa se puso de pie.

Otto Wesch seguía buscando su moneda; sujetaba bajo el brazo el sombrero que le molestaba para mirar debajo de los asientos. El público gritaba:

—"De pie, de pie".

El no entendía. Un bufón gritó:

—¡He ahí abajo! ¡el alemán! ¡de pie!

Este hombre decía aquello de broma, pensando que en la sala no habría más que amigos, todos reían. El "padre Octavio" se levantó. Pensaba: "Si pudiera solamente distinguirla la recogería después de la función".

Maquinalmente se puso el sombrero y apoyándose contra el respaldo de la silla buscaba atentamente el metal brillante, pero esta vez el público se enfadó en serio:

—¡Tiene el sombrero puesto! ¡qué se lo quite! ¡es un espía!

Otto Wesch se descubrió. Sus vecinos le miraban con atención, le veían de perfil y no les inspiraba confianza.

Un señor exclamó:

—No me gusta la cara de ese hombre, voy a hacerle que enseñe sus papeles.

Cayó el telón, salió la gente y Otto Wesch tendido en el suelo siguió buscando su moneda en la sala desierta. El sereno entró con un agente de seguridad.

El viejo cambalachero oía sus voces:

—El no ha salido ¡estoy seguro! ¡miradle se esconde debajo de las butacas!

Fueron a preguntarle.

—¿Qué hace usted aquí?

—Estoy buscando una moneda... ¡una moneda de un franco!

—¡Ah! exclamó el agente tranquilizándose.

Pero como al azar, negligentemente preguntó:

—¿Es usted francés? ¿tiene en regla sus papeles?

Otto Wesch tenía en regla sus papeles.... ¡sus papeles de súbdito alemán y una libreta militar francesa! los enseñó.

—Pero... pero... ¡esta libreta, está raspada!... ¡Sígame usted a la comisaría!

Se descubrió la verdadera nacionalidad del viejo hulano. Hicieron una requisición en su casa encontrándole muchas notas concernientes a la movilización, planos de las estaciones de

LA RIOJA

SUS RIQUEZAS -- SU PRODUCCION

LOS DEPARTAMENTOS DEL NORTE

Arauco, Castro Barros y San Blas de los Sauces

(De nuestro enviado especial)

X

El departamento de Arauco, en el que se encuentra ubicada la estación y Villa de Concepción de Almogasta, tiene una superficie de 567.000 hectáreas, de las que se dedican a la agricultura 1.100, siendo de viñas 270 hectáreas, de alfalfa 390, de trigo 270 y 145 de olivos, con 14.500 plantas de las cuales 7.000 se estiman frutales.

Las higueras se calculan en 25.000, con una producción anual de 650.000 kilos de pasas.

La producción del olivo se estima en 220.000 kilos, por año; la de la viña, en 1.215.000 litros.

El departamento de Castro Barros tiene 1.550 hectáreas de viñedos, 550 dedicadas a chacras de maíz, 3.000 higueras y 550 plantas de nogales.

Estos tienen una producción de 22.000 kilos. De la vid se obtienen 10.850.000 litros de vino.

Los plantíos del departamento San Blás de los Sauces, se determinan en 320 hectáreas de vid, 470 de alfalfa, en 800 hectáreas dedicadas a trigo y maíz y en 3.000 plantas de olivos de reciente plantación.

La uva se destina a pasa, obteniéndose anualmente 1.650.000 kilos, que se envía a Córdoba y Rosario.

Fuera de las citadas producciones, se cultiva en esos departamentos toda clase de hortalizas, melones, sandías, batatas, y existen plantas de naranjos, limones y duraznos.

El tártago se produce admirablemente.

El cultivo de la patata resulta difícil por el viento, contantemente del Sur.

El pimiento, la cebolla y los tomates alcanzan proporciones desmedidas, como así también el ajo.

En el departamento de Arauco, pueblo del mismo nombre, se conserva aún un olivo de los que plantados en la época colonial, fueron talados por orden real.

La salvación de esa planta gigantesca, especie de patriarca, ha sido lo que ha permitido su cultivo posterior en La Rioja y Catamarca.

La clase del olivo es de la denominada cornicabra, oriunda de Toledo, y uno de los que más aceitunas y aceite produce.

Desde los cinco años de edad, el olivo produce fruto, y la cantidad va en aumento en proporción a la edad y cuidados que se le dispensan.

Los grabados que publicamos de fotografías tomadas en la principal de la región, muestran olivares que producen, término medio, 250 kilos de aceituna por árbol, habiendo algunos que este año han producido 386 kilos.

La misma exuberancia que se observa en el olivo, se obtiene en la región de Almogasta con la manzana y la pera. Ambas dan frutos exquisitos, y desarrollados que sean los cultivos recientemente iniciados, aprovechando experiencias previas, su explotación, como la del olivo, contribuirá, en parte, a la trasformación de la provincia de La Rioja.

Así en el Norte y Oeste con el regadío, como en el Sur en secano, el olivo se produce admirablemente.

Hasta en Vinchina se encuentran viejos olivares, comprobándose la especialidad del clima de La Rioja, para su cultivo.

La orientación de la producción riojana, dentro de su conjunto variado, está en el olivo, sin descuidar el nogal, de abundante producción en toda la provincia y de cultivo fácil.

Nos referimos a la producción en gran escala para dominar los mercados de consumo interno, que en esas regiones es aún tributario del extranjero, y sin que por ello se descuiden o abandonen los demás cultivos.

El olivo y el nogal, son cultivos de aliento, y como su producción no se intensifica sino después de varios años, durante los que es menester invertir dinero para la conservación y desarrollo de los plantíos, cultivos accesorios pueden proporcionar medios de subsistencia. Cada finca en La Rioja, además de la producción a que se la destine puede ser convertida en vivero, en gran escala, de ciertas clases de frutales.

La higuera y el naranjo, son frutales que los necesita la misma provincia para la ocupación de sus valles, y remisión aún al mismo litoral. Cincuenta mil naranjos e higueras pueden desarrollarse, entre los claros, cuyo espacio ha de ser ocupado después que los olivos que se planten inmediatamente y en los que aún no han alcanzado la producción. El riego para el olivar sirve para los almácigos indicados, cuyo valor en determinada época puede ser igual si no superior al de un olivar de veinte hectáreas y de veinte años.

Una planta de naranjo ingertada de dos años, cuesta hoy en La Rioja dos pesos, y las higueras se pagan en el litoral hasta tres nacionales.

La producción de un nogal de veinte años en la región de Castro Barros, se estima, término medio, en cuarenta almudes. Cada almud tiene siete kilos.

A pesar de los treinta y cinco años de vigor que lleva la ley de sistema métrico decimal, en La Rioja, subsiste aún el régimen de las medidas coloniales.

La producción se calcula por almudes, y cargas. Estas últimas son de siete almudes.

La cosecha del nogal se realiza a fines de Abril y principios de Mayo.

La especialidad del clima de La Rioja para el cultivo del olivo, nogal, tártago e higo, obliga a meditar acerca de la mejor forma de impulsarlo, teniéndose en cuenta el consumo actual del país, y la progresión del mismo.

¿Cuánto invierte el país en aceite de olivas, de máquinas, en nueces, pasas de uva y en aceitunas?

La producción de aceitunas puede calcularse en un millón de kilos anuales obtenidos en La Rioja, Catamarca y otras zonas. El censo de 1908, da al país 98.300 olivos.

El aceite de tártago se produce para el expendio, sahumado con el de olivas, y otro tanto ocurre con el de maní. Pero la importación es creciente, y la estadística de 1914, no publicada aún, arroja la importación siguiente, con determinación de procedencias y valor de aforo aduanero:

Países	Kilos	Valor en $ oro
Alemania	10.942	1.971
Austria	1.625	292
Bélgica	4.712	848
Brasil	1.527	275
España	6.363.357	1.199.349
E. Unidos	958.210	172.476
Francia	598.146	107.307
Grecia	10.071	1.813
Italia	12.675.882	2.281.484
P. Bajos	1.851	333
R. Unido	15.551	2.487
Turquía	1.753	315
Total	20.943.627	3.768.930

La importación de nueces, ascendió en 1914 a 1.252.340 kilos con un valor de 125.230 pesos oro, la que por procedencias se distribuye como sigue:

Procedencia	Kilos	Valor en $ oro
Alemania	36.050	3.603
Chile	1.185.292	119.528
España	9.450	943
E. Unidos	384	38
Italia	8.628	863
R. Unido	20	2
Uruguay	7.500	750
Total	1.252.340	125.230

El aceite lubricante (valvolina, cilindrina, étc.), acusa en 1914 una importación de 16.054.073 kilos con un valor de 1.614.239 pesos oro; de esta suma corresponden a:

Países	Kilos	Valor en $ oro
Alemania	348.641	35.345
Austria	13.938	1.393
Bélgica	100.478	10.047
Brasil	3.275	327
E. Unidos	9.287.083	935.248
Francia	211.022	21.642
Italia	50.458	5.244
México	55.100	5.510
P. Bajos	39.690	3.969
R. Unido	4.847.007	435.779
Rumania	98.272	8.828
Rusia	1.493.756	149.676
Suecia	2.358	236
Total	16.058.073	1.614.239

En 1914, la introducción al país de pasas de uva, fué de 145.391 kilos con un valor de 28.177 pesos oro; distinguiendo países de origen se tiene:

Países	Kilos	Valor en $ oro
España	136.273	27.349
E. Unidos	4.449	900
Francia	2.970	594
Italia	427	85
R. Unido	101	21
Turquía	1.171	237
Total	145.391	29.177

En cuanto a la importación a la República de pasas de higo, en 1914, ella ha sido de 568.625, con un valor de 71.210 pesos oro, la que se distribuye como sigue:

Países	Kilos	Valor en $ oro
España	62.545	8.591
E. Unidos	1.059	134
Francia	3.875	527
Grecia	1.712	205
Italia	494.580	61.099
R. Unido	2.760	353
Turquía	2.094	301
Total	568.625	71.210

Calculando un mínimo de 100 kilos de aceitunas por árbol, y de ellas la obtención de 12 kilos de aceite, para obtener la cantidad de aceite que importamos se requerirían árboles 1.745.052.

El aumento anual de consumo puede estimarse en un 15 por ciento, lo que indica que las plantaciones habrían de aumentarse siempre.

Por hectárea puede plantarse 100 olivos, calculando su desarrollo.

El gobierno de La Rioja estimula las plantaciones de olivos con la exención del pago del impuesto territorial por diez años.

El estímulo de la Nación habría que buscarlo en la habilitación al productor, con amortización por éste, así que el olivo empezara a producir.

Treinta o cincuenta mil hectáreas de olivos plantados en un período de cinco años, a la vuelta de quince cubrirían el consumo del país.

El estímulo que la Nación aportara al cultivo del olivo y del nogal, tendría que ser consecuencia de estudios minuciosos de la zona apta para el cultivo y de las obras de riego donde el agua no fuera abundante y superficial.

El riego en los departamentos de Arauco, Castro Barros, San Blas de los Sauces, y Tinogasta, región apta para cultivos especiales, las obras ya realizadas las mencionaremos en nuestra próxima nota.

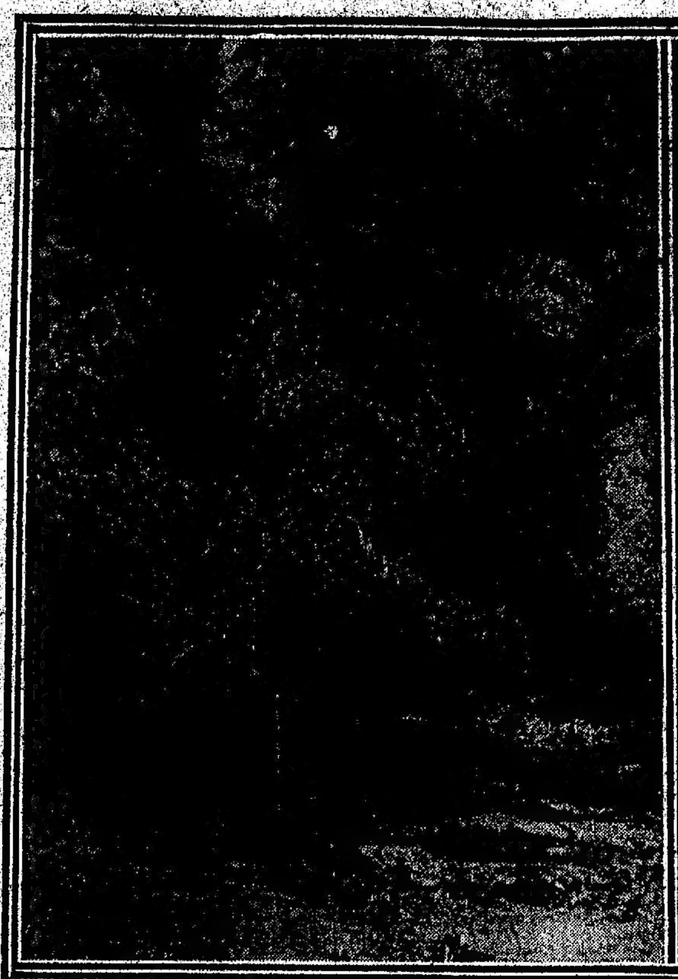

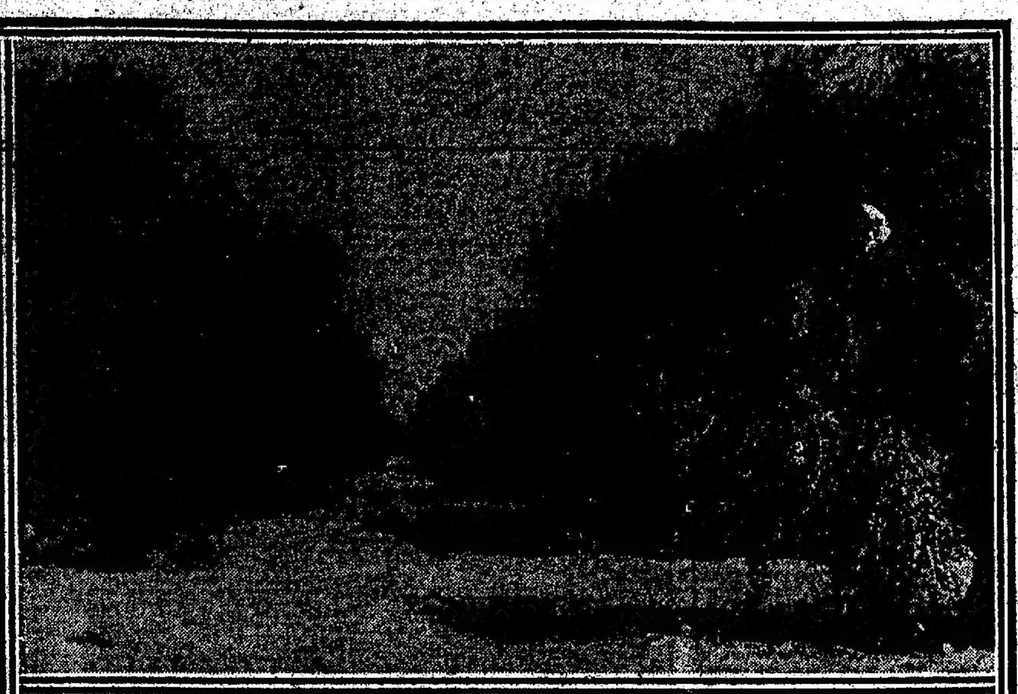

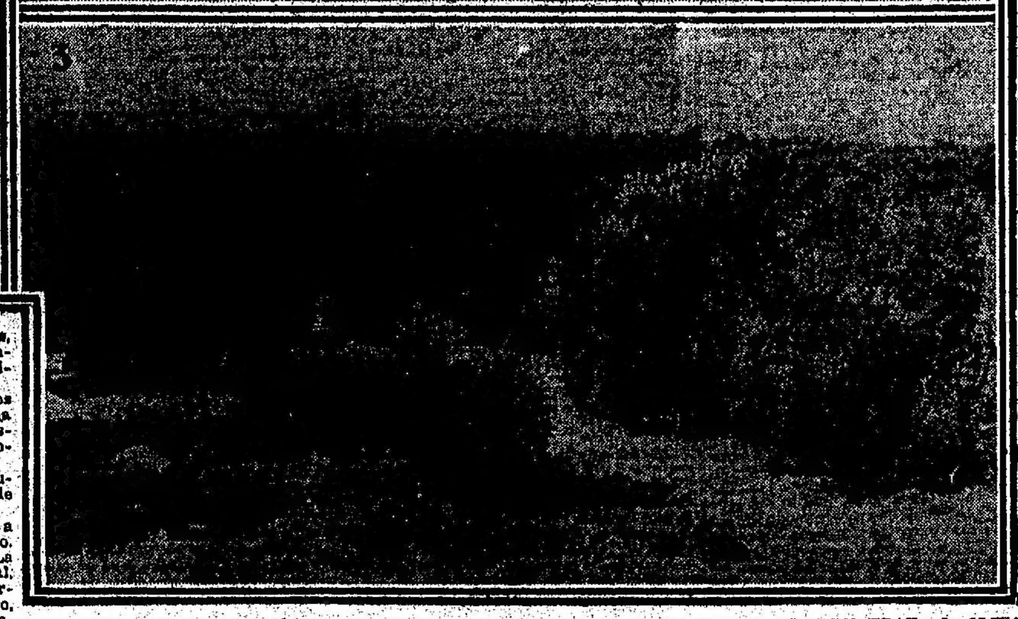

1º OLIVO, QUE HA PRODUCIDO 387 KILOS DE ACEITUNAS—2º OLIVAR DE 15 AÑOS DE EDAD.—3º OLIVARES DE LA REGION ALMOGASTA

VIDA CONTINENTAL

FUTURO GOBIERNO DE CHILE

La elección de presidente

El proceso de la elección del futuro presidente de Chile toca a su término.

Desde hace mucho tiempo no se vió en el vecino país una agitación cívica tan intensa, ni las luchas políticas presentaron un carácter de violencia tan acentuado como el que se ha venido exteriorizando en la actual contienda.

Las tendencias políticas, liberal y conservadora, agrupadas en núcleos coincidentes, han señalado líneas divisorias inconfundibles, y a pesar de los empeños que hicieran altas personalidades, exponentes del patriciado chileno, para que todos convergieran en un nombre, ha primado el sentimiento partidista, que entiende que no es cuestión de nombres sino de principios políticos, y que el triunfo debe corresponder a liberales o a conservadores.

Llegan así a las últimas etapas de la campaña electoral los distintos partidos, sosteniendo cada uno sus fórmulas representativas de la tendencia que los caracteriza: la coalición liberal-conservadora, formada por los partidos liberal democrático, nacional, y conservador, con el Sr. Juan L. Sanfuentes; y la alianza liberal, o impuesta de los demócratas, los radicales y los liberales doctrinarios, con el señor Javier Figueroa Larraín.

De acuerdo con la ley electoral, ayer se han reunido los electores de presidente elegidos en los comicios del 25 de Junio último, en sus respectivas provincias, para designar el presidente de la República, por medio de cédulas firmadas. Las actas que se levantan se envían al Senado, para que sean consideradas por la asamblea legislativa, la que en definitiva se pronunciará sobre la elección.

La mayoría de los sufragios en el acto realizado ayer, corresponde al señor Sanfuentes, que ha obtenido cinco votos más que su contendiente; de modo que puede considerársele futuro primer magistrado de la República, porque si bien la proclamación debe hacerla el Congreso, y existen protestas, como los partidos que sostienen a aquél cuentan con mayoría en las Cámaras, difícilmente éstas alterarán ese resultado.

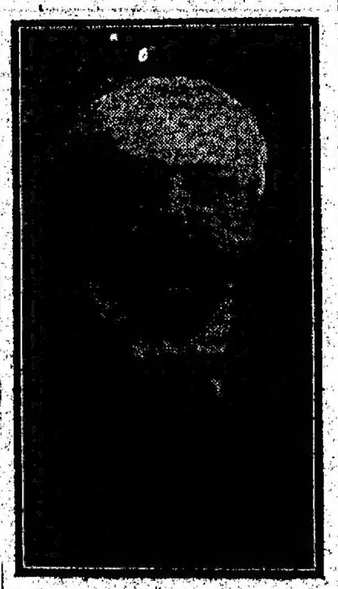

JUAN LUIS SANFUENTES

Con la designación del señor Sanfuentes triunfa en Chile la política balmacedista, de cuyo partido es uno de sus más caracterizados exponentes, que vuelve a primar en la dirección de los negocios públicos después de veinticinco años de la trágica muerte del presidente que le diera nombre.

Por una modalidad impuesta por la organización de los partidos políticos chilenos, el liberal señor Sanfuentes ha triunfado con el concurso de los conservadores, que han preferido esto a que el gobierno fuese a parar a manos de liberales que han hecho apostolado reformista en materia de enseñanza y de religión en contra de los principios tradicionales que ellos sustentan.

El gobierno del señor Sanfuentes, con ese origen y en un régimen parlamentario, deberá actuar como liberal moderado, y tendrá por oposición al liberalismo reformista que ha sostenido la candidatura del señor Figueroa Larraín.

Las condiciones personales del señor Sanfuentes, acentúan ese carácter, pues se trata de un ciudadano ponderado, que se destacó por su equanimidad, y que en las situaciones más extremas halló siempre una solución que armonizara las voluntades, sin extremar nunca la agresión, ni aun en los estados revolucionarios en que su partido alguna vez se desenvolvió.

Al proclamarse su candidatura nos ocupamos detenidamente de la personalidad llamada a presidir los destinos del vecino país, lo que nos excusa de hacerlo en esta oportunidad.

TEATRO INFANTIL

En el parque Los Andes

Ayer, por la tarde, el Teatro Infantil dió una función en el parque Los Andes. En ese acto se presentaron el público por primera vez varios niños, entre los cuales se distinguieron algunos como buenos actores. El niño Jaime Moreno cantó muy bien la barcarola de "Gioconda".

La función empezó con un conjunto de violines a cargo de los niños P. Diorio, J. Schettini, L. Vega, N. Coucci, J. Martínez, R. Claro, A. Mazzoncini y G. Altomare.

En seguida hubo una escena humorística, "Cuento de hadas", en la que intervinieron las niñitas Amanda Costa, Aída y Amanda López y Francisca Leone y los niñitos Luis Pérez, Enrique Valenti y A. D'Eramo; luego la niñita Amanda Costa recitó con mucha desenvoltura, el monólogo humorístico "Cotorra".

El coro, con acompañamiento de orquesta, cantó el paso doble "Los mosquitos" en el que conquistó muchos aplausos. Después fué representado el juguete cómico "Doña Inés" por los niñitos Pedro Valenti, Francisca Leone, Aída López, Luis Pérez, Amanda Costa, Amanda López, Rosalía Leone y Enrique Valenti; el papel principal estuvo a cargo de Amanda Costa.

En la escena cómica "Los hipnotizadores" actuaron muy bien los niños A. Bascialí, C. Almirall, A. Bruzzesi, C. Anzolini, R. Castiglioni y E. Cordóñez.

A esta altura de la función, una de las niñitas actrices salió a escena y habló al público de la belleza de las flores y de los jardines y recomendó su cuidado para bien y solaz de todos.

Agradó mucho a la concurrencia la escena cómica "Visita importuna", por la hábil interpretación que dieron a sus variadas incidencias los niños Cipriano Rocha, Enrique Lannutti y Carlos Almirall.

BOLETIN TELEGRAFICO DEL EXTERIOR, DE LAS PROVINCIAS Y TERRITORIOS

(VIA COLON)

LA GRAN CONFLAGRACION EUROPEA

OPERACIONES EN BELGICA Y EN FRANCIA

ENTRE EL OISE Y EL AISNE COMBATES DE ARTILLERÍA

VIOLENTOS CAÑONEOS EN LA MESETA DE QUENNEVIERES Y EN LE PRETRE

BUEN ÉXITO DE LA OFENSIVA FRANCESA EN LOS VOSGOS

CERCA DE FONTANELLE CONQUISTAN OBRAS DEFENSIVAS ALEMANAS

PARTE DE LA ALDEA DE LAUNOIS EN PODER DE LOS FRANCESES

INFORMACIONES OFICIALES DE LA GUERRA

PARIS, Julio 25 — El comunicado oficial del gobierno francés publicado esta tarde anuncia lo siguiente:

"La noche trascurrió sin incidentes, excepto algunas acciones militares en el Artois, en la inmediación de Souchez.

"Entre el Aisne y el Oise, en la meseta de Quennevieres, y en la selva de Le Pretre, hubo cañoneos e intenso fuego de fusilería, sin encuentros de infantería.

"En los Vosgos, en Ban-de-Sapt, alcanzamos un nuevo éxito. Nos apoderamos anoche de varias organizaciones defensivas alemanas muy poderosas, que se extendían entre las alturas de La Fontanelle, en la ladera de la colina de 627 metros y la aldea de Launois.

"Ocupamos el grupo de casas que constituye la parte meridional de la aldea y tomamos más de setecientos prisioneros, no heridos, pertenecientes a cuatro batallones diferentes y una ametralladora.

"El total del material de guerra tomado no ha sido determinado todavía."

PARIS, Julio 25 — El comunicado oficial del gobierno, publicado esta noche, anuncia lo siguiente:

"En el Artois, y entre el Oise y el Aisne, hubo continuas acciones de artillería.

"En la margen septentrional del Aisne, en la región de Troyons, así como en la Champagne, en el frente de Perthes y Beausejour, continuaron las operaciones de minas en ventaja nuestra.

"En la parte meridional del Woevre se produjeron cañoneos intermitentes.

"En los Vosgos, nuestras tropas, a pesar del bombardeo enemigo, organizaron las posiciones conquistadas ayer en Ban-de-Sapt. El número de prisioneros alemantes se elevó a once oficiales y ochocientos veinticinco soldados, de los cuales solamente setenta estaban heridos. Numerosos cadáveres fueron hallados en las trincheras.

"Por nuestra parte, solamente, dos batallones de un regimiento de infantería de línea fueron empeñados en la acción. Ya han sido retiradas seis ametralladoras de las trincheras conquistadas".

NUEVA YORK, Julio 25—Anuncian de Viena, vía Berlín, que se publicó hoy en esa capital el siguiente comunicado oficial:

"En el teatro ruso de operaciones el día de ayer trascurrió en relativa calma.

"Cerca de Ivangorod nuestras tropas rechazaron algunos débiles ataques del enemigo.

"Al Sur de Krilow, fracasaron las tentativas del enemigo para atravesar el río Bug.

"En los demás puntos no hubo cambios".

NUEVA YORK, Julio 25—Un radiotelegrama de Berlín, recibido por vía de Sayville, anuncia que el estado mayor alemán dió hoy a la publicidad el siguiente informe oficial:

"En el Oeste: En el borde del bosque de Argonne, hicimos volar un fortín enemigo cerca de Launois.

"Al Sur de Bandesapt, los franceses se establecieron en una pequeña parte de nuestras trincheras avanzadas.

"Bombardeamos la fortaleza de Dunkerque, arrojando sobre ella varias granadas.

"En el Este: El ejército del general von Bulow sostuvo, en el curso de su movimiento de avance, varios combates con la retaguardia enemiga. En la región del río Jessia, al Sur de Kovno, y en la de Dembowo, a seis millas al Nordeste de Suwalki, nuestras tropas tomaron por asalto varias trincheras rusas.

"Nuestras tropas cruzaron al río Narew en toda la línea, desde el Sur de Ostrolenka hasta Pultusk. Al Sur Este de esta última plaza se acercan al Rug y al Sudoeste de la misma llegaron a la línea de Nusielsk y Gzowo, a pesar de la enérgica resistencia del enemigo.

"Al Sudoeste de Blonie ocupamos varias posiciones enemigas, y al Sur de Varsovia tomamos por asalto las aldeas de Stanowghist, Jatig y Arzew.

"No ha cambiado la situación de las tropas alemanas en el Sudeste."

CAMPAÑA RUSO-ALEMANA

DIVERSAS

PARIS, Julio 25 — Telegrafían de Ginebra que "La Tribune de Genove" dice que según telegramas recibidos de Innsbruck, las tropas austro-húngaras, marchando sobre Ivangorod, avanzaron combatiendo diez y ocho kilómetros.

El bombardeo de las defensas avanzadas de Ivangorod continúa. En la noche del 22 los rusos contraatacaron, infligiendo pérdidas serias al adversario.

El movimiento envolvente de los alemanes al Este de Varsovia, es muy dificultoso y les cuesta enormes sacrificios; perdieron ocho mil hombres.

La ofensiva de los alemanes contra Novo Georgiewsk constituyó una verdadera derrota. Sin contar los muertos y heridos que dejaron en el terreno, tuvieron que abandonar posiciones fortificadas, conquistadas después de enormes pérdidas. Al Sudeste de la fortaleza, la artillería enemiga sufre bajo el fuego ruso, procede a frecuentes cambios de emplazamiento y ya tiene numerosos cañones fuera de combate.

Los austro-alemanes que se dirigen de Kholm a Lublin sufrieron pérdidas enormes.

Al Sur de Cholm y Hrubszow los rusos progresaron haciendo prisioneros. Al Sur de Lublin rechazaron a los austro-alemanes.

Según noticias de fuente austriaca los rusos en la región de Radom carecen de municiones.

ATAQUES RUSOS RECHAZADOS FRENTE A IVANGOROD

LOS GERMANOS CONQUISTAN ALDEAS AL SUR DE VARSOVIA

ALREDEDOR DE LA NOTA NORTEAMERICANA A ALEMANIA

COMENTARIOS DE LA PRENSA DE BERLIN Y PARIS

TURQUIA EN LA GUERRA

DIVERSAS

PARIS, Julio 25 — Telegrafían de Lausanne que "Neueste Nachrichten" de Munich, publica un telegrama de Constantinopla en el cual se asegura que un crucero aliado bombardeó el puerto de Fenike, al Sudoeste de Adalia, y otro bombardeó el puerto de Utschakido.

LONDRES, Julio 25—Comunican de Ginebra que el cónsul de Turquía en esa ciudad declaró inexacta la noticia publicada en Londres, de que Nedjemden Effendi y Fussun Effendi se habían dirigido a Suiza como representantes de la Puerta, para iniciar los cambios de ideas para la celebración de la paz por separado, entre Turquía y la Triple Entente.

El cónsul declara que aunque Suiza lo desee, Turquía no puede celebrar la paz por separado. No obstante, los rumores de paz continúan y por curiosa coincidencia se hace notar que Abbas Hilmi llegó a Lausanne de incógnito, procedente de Viena.

LONDRES, Julio 25 — Anuncian de Atenas que el séptimo aniversario del advenimiento del gobierno constitucional en Turquía, fué celebrado en todo el imperio el sábado, con un esplendor que rivalizó con las grandes celebraciones efectuadas hace cinco años.

ESTADOS UNIDOS

COMENTARIOS A LA NOTA NORTEAMERICANA

NUEVA YORK, Julio 25—Comunican por radiotelegrama desde Berlín, que los diarios de esa capital no publicaron aún el texto completo de la nota norteamericana, sino solamente extensos extractos de la misma, y en general se abstienen de comentarla, esperando conocer el texto oficial antes de expresar su opinión al respecto.

El "Lokal-Anzeiger", en un artículo que se cree inspirado por el gobierno, asegura que los alemanes no dejarán de emplear los submarinos, y se esforzarán por combinar las ventajas que le procura esa arma naval, con el menor daño posible a los neutrales.

Manifiesta además la creencia de que la nota permite la continuación de las negociaciones. Después de hacer constar el tono amistoso de la nota, agrega que es natural que el gobierno estudie con el mayor cuidado posible las cuestiones planteadas, y por eso es por el momento imposible predecir cuál será la respuesta alemana.

Se puede, en cambio, decir, que carece en absoluto de fundamento la versión inglesa, según la cual el gobierno de Washington considera la nota como su última palabra. A juzgar por la marcha seguida hasta ahora por las negociaciones, se puede esperar con confianza que Alemania seguirá empleando los submarinos, el arma más valiosa de que dispone en la guerra naval, pero lo hará en tal forma, que al mismo tiempo que su empleo será útil para la causa alemana, causará los menores daños posibles a los neutrales.

Termina diciendo que, como es natural, Alemania no tiene interés en atraerse el odio de todos los países neutrales; al contrario, debe evitar todo cuanto pudiera perjudicar los intereses legítimos de las naciones neutrales.

"Germania", órgano del partido del centro (católico), y la "Boersen-Zeitung", diario liberal, se expresan en el mismo sentido que el Lokal-Anzeiger".

El primero de esos diarios dice que la poca actividad que los submarinos están desplegando desde hace días, es debida al mal tiempo y no a la actitud de los Estados Unidos.

La "Boersen-Zeitung", opina que si bien no se puede decir que el rechazo por parte de los Estados Unidos de las proposiciones hechas por Alemania, sea un acto de una brusquedad poco usual en la diplomacia, el presidente Wilson dió a su política una expresión especialmente vigorosa en su nota.

La "Deutsche Tageszeitung" llama la atención sobre el hecho de que la nota rechaza rotundamente las proposiciones alemanas. La adopción de las teorías sostenidas por el presidente Wilson haría imposible el empleo de los submarinos, porque éstos tendrían que comprobar en cada caso si hay pasajeros o tripulantes norteamericanos a bordo de los buques mercantes, de modo que todos los buques podrían pasar libremente.

Agrega que la actitud de los Estados Unidos, además de no ser amistosa hacia Alemania, no es necesaria para los intereses norteamericanos, ni es neutral, en el verdadero sentido de la palabra. Los principios que la nota establece, unidos al rechazo de las proposiciones conciliatorias hechas por el gobierno imperial, tienen por objeto sustraer a los enemigos de Alemania a los efectos de una campaña que les es sumamente perjudicial y que, por lo tanto, son provechosos para Alemania.

PARIS, Julio 25 — Los diarios de esta capital reproducen preferentemente la última nota de los Estados Unidos a Alemania; pero pocos se ocupan de comentarla.

"La Liberté" dice que ese documento da la impresión de que en Washington la paciencia está agotándose y que el gobierno de Mr. Wilson está decidido a no tolerar por más tiempo la excesiva verbosidad del gobierno de Berlín.

Añade textualmente: "La advertencia del presidente al emperador, indudablemente, será la última, por cuanto contiene la solemne afirmación de que la repetición de actos que lesionen los derechos de los Estados Unidos será considerada deliberadamente "inamistosa", lo que en lenguaje diplomático tiene un significado de cuya gravedad es innegable.

"Le Journal des Debats" la comenta, en forma análoga y dice que el último párrafo de la nota acentúa la gravedad de la situación.

PARIS, Julio 25—Al comentar en "L'Homme Enchainé" la política general de los Estados Unidos, con motivo de la nota del presidente Wilson a Alemania, M. George Clemenceau observa que la política de aquel país, con respecto a los países sudamericanos, que prometen ser susceptibles de constituir algún día potencias formidables, es de completa fraternidad y amor.

Dice que no se prevería ninguna dificultad por ese lado si las intrincadas cuestiones mexicanas no hubiesen dejado subsistente un gran punto de interrogación.

AEROPLANOS Y DIRIGIBLES EN LA GUERRA

DIVERSAS

PARIS, Julio 25 — Telegrafían de Belfort, que un aeroplano del tipo Taube, después de acercarse a aquella plaza, pasando a lo largo de la frontera de Suiza, trató de bombardearla; pero fué obligado a huir por la artillería.

PARIS, Julio 25 —Un grupo de voluntarios franceses se dirigieron al general Hirschauer, director de la aeronáutica militar, pidiéndole ser empleados para el servicio de la defensa nacional, ya sea para el trasporte en aeroplanos o ya para custeriar a las ciudades situadas detrás del frente.

LOS ESTADOS BALKANICOS Y LA GUERRA

DIVERSAS

LONDRES, Julio 25 — Las relaciones entre Turquía y Grecia se ponen cada día más tirantes: según noticias de Atenas, como demostración de la animosidad reinante, se dice que ocho destróyers griegos recibieron orden de dirigirse inmediatamente al golfo de Esmirna para proteger a los millares de súbditos griegos que residen en Vurla y fueron objeto recientemente de medidas arbitrarias de la Puerta.

Según disposición del gobierno otomano, las mujeres cristianas y los niños deberán ser internados a la brevedad posible.

El gobierno griego protestó contra esta determinación, pero no recibió contestación. Como resultado de esto se ordenó a la flotilla de torpederos griegos que se dirigieran a la zona de los disturbios.

Se cree que los comandantes griegos recibieron la orden de bombardear los edificios públicos turcos, si es necesario, para impedir que se dé cumplimiento a la orden arbitraria mencionada, y para que ésta sea derogada.

PARIS, Julio 25 —Telegrafían de Milán, desmintiendo la versión del "Corriere della Sera", según la cual Bulgaria se dispone a atacar a Servia.

Las legaciones balkánicas lo desmienten formalmente. Las últimas informaciones recibidas de Nish y de Sofía son tranquilizadoras.

FRANCIA

COMISIONISTAS SUIZOS DETENIDOS

PARIS, Julio 25 — Ha sido detenido el comisionista en mercaderías, M. Emile Graf, suizo, y el compatriota y empleado suyo, M. Kundig.

Ambos nacieron en Zurich. M. Graf tiene su casa principal en París, y sucursales en Zurich y Buenos Aires.

Los pedidos que recibía de Buenos Aires eran trasmitidos a Zurich, de donde se expedían mercaderías alemanas para la República Argentina, por la vía de Holanda. También se enviaban mercaderías desde Zurich.

La detención se hizo en virtud de la ley que prohibe el comercio con el enemigo.

También se les acusa de haber hecho uso de certificados de origen falso, para hacer pasar por Suiza la mercadería alemana. Fué secuestrada la contabilidad de los acusados.

EL PRIMER MINISTRO DEL CANADA

PARIS, Julio 25—Llegó a esta capital Mr. Borden, primer ministro del Canadá. Visitó el hospital canadiense.

El presidente de la República obsequió en su honor una comida en el palacio del Elíseo.

Se hallaban presentes el embajador británico, sir Francis Bertis; el ministro de Relaciones Exteriores, M. Delcassé; el ministro de Guerra, M. Millerand y M. Hanotaux.

LA CUESTION DE LAS CARNES

PARIS, Julio 25 — Una comisión municipal volvió a examinar la cuestión de la introducción de las carnes frigoríficas.

Se espera que muy en breve podrán ser puestas en venta las primeras remesas.

ALEMANIA

DIVERSAS

NUEVA YORK, Julio 25—Anuncian de Berlín, que el gobierno sajón contestando al pedido del canciller del imperio de que se fijase un precio máximo para la carne de ganado, contestó que, en vista de que los precios de todas las categorías de carnes estaban regulados por los de la carne de cerdo, Sajonia recomendaba que se fijara un precio para los cerdos en pie, en tanto que el gobierno imperial obligaría a las autoridades comunales a establecer un precio máximo para la venta al menudeo.

El gobierno sajón recomienda también que sea prohibido el sacrificio de cerdos, de menos de ochenta kilogramos de peso.

INGLATERRA

POR EL TRIUNFO DE LOS ALIADOS

LONDRES, Julio 25 — Por indicación del arzobispo de Canterbury, en todas las diócesis fué dedicada la tarde de hoy a plegarias por el éxito de las armas de los aliados.

Se realizaron por la noche conferencias de propaganda para el reclutamiento en el ejército y en las fábricas de municiones del ejército y la marina.

Por la tarde se efectuó una gran procesión religioso-militar que partió del Trafalgar Square y llegó a la catedral de San Pablo.

La encabezaban el obispo y su clero con vestimentas de gran pompa y formaban parte de la comitiva tres mil quinientos soldados de infantería, y artillería, el personal de ambulancias y varias bandas de música. Participó en el acto una enorme muchedumbre, que manifestó gran entusiasmo.

DIVERSAS

LONDRES, Julio 25 — El aniversario de la declaración de guerra será celebrado en todo el imperio con manifestaciones en las cuales se acentuará la determinación de continuar la lucha a todo trance.

Para el efecto se firmará un promesa, cuyo texto fué ya aprobado por el primer ministro, Mr. Asquith, que dice: "En este aniversario de la declaración de la justa guerra en que estamos empeñados, se resuelve por los ciudadanos reunidos en asamblea en la ciudad de (aquí el nombre de la ciudad), reiterar su resolución inflexible de continuar, hasta obtener la victoria, la lucha por el mantenimiento de los ideales de libertad y justicia que son comunes en la justa causa sostenida por los aliados".

Se han organizado grandes "meetings" con la cooperación de los ministros y parlamentarios de todo el imperio, sus dominios y colonias.

VARIAS INFORMACIONES

DIVERSAS

PARIS, Julio 25 — Telegrafían de Berna que el Consejo Federal adopta medidas contra la introducción del cólera y de la peste en Suiza.

DE LA SEGUNDA EDICION DE AYER

COMUNICADO AUSTRIACO

AMSTERDAM, Julio 25—Comunican de Viena que el estado mayor austro-húngaro, dió a la publicidad el siguiente informe oficial:

"A consecuencia de los victoriosos ataques llevados en los últimos días por el ejército del archiduque Fernando, el enemigo evacuó ayer las posiciones que ocupaba entre el Vistula y el Bystritza, en una línea de cuarenta kilómetros y se retiró sobre una distancia de ocho a diez kilómetros hacia el Norte, en dirección a sus líneas preparadas de antemano; pero el vigor de nuestra persecución hizo fracasar la tentativa que el enemigo hizo para establecerse en sus nuevas posiciones.

"El número de los prisioneros hechos hasta ahora por ese ejército asciende a 45 oficiales y 11.500 soldados.

"Al Norte de Grubechow, las fuerzas alemanas penetraron en una posición enemiga cerca de Sokal. El enemigo hizo en vano repetidas tentativas de ataque a nuestras posiciones en la orilla oriental del río al Oeste de Ivangorod.

"Fracasaron también los ataques que llevó a nuestro cuerpo de ejército que opera en Transilvania.

"La lucha oscila en los demás puntos del frente, pero la situación en general no ha cambiado".

MINISTRO BELGA EN LAS LINEAS

PARIS, Julio 25 — M. Vandervelde, ministro sin cartera del gabinete belga, visitó hoy las ruinas de la catedral de Arras y las trincheras de la primera línea.

Comprobó que el estado moral de los soldados continúa siendo excelente, y que la tropa está en condiciones de hacer otra campaña de invierno.

VARIAS INFORMACIONES

PARIS, Julio 25 — Comunican de Ginebra que el coronel Gaedke, crítico militar del "Vorwaerts", órgano del partido socialista alemán, dice que la batalla que se libra ahora en el Este es la más grande que consigne la historia, y no está aún asegurado el triunfo de los austro-alemanes.

PARIS, Julio 25 — Comunican de Nisch que el gobierno servio establecerá líneas telegráficas entre esa ciudad y varias ciudades de Albania, especialmente Durazzo.

PARIS, Julio 25 — Por orden del gobierno fué secuestrada la propiedad que posee en Rosny-sur-Seine el duque de Parma, quien tiene el grado de coronel en el ejército austriaco.

PARIS, Julio 25 — Llegó hoy a Atenas el ministro de Grecia en París, Permanecerá allí solamente pocos días y regresará luego a esta capital.

LONDRES, Julio 25 — Telegrafían de Atenas que, según informaciones recibidas de Constantinopla, el crucero "Midulli" (ex "Breslau") fué tocado por un torpedo en el mar Negro y regresó con un rumbo de seis yardas de largo y tres de ancho, debajo de la línea de flotación.

Se asegura también que el submarino alemán "U 51" naufragó frente a Tchekmudje.

PARIS, Julio 25. — Comunican de Basilea que la carestía de la leche está causando gran mortandad entre los niños en Dresde. Reina gran efervescencia entre los obreros.

En Munich fué suspendido el diario "Munchener Post" por haber publicado un artículo sobre la carestía de la vida.

PARIS, Julio 25 — Telegrafían de Ginebra que el consejo federal adoptó medidas contra el aumento de los precios de los artículos de consumo y los combustibles.

El mismo despacho dice que fueron suscriptos 190.530.300 francos del empréstito federal interno de cien millones.

PARIS, Julio 25 — Informaciones recibidas de Bélgica indican que las autoridades alemanas prohibieron que se celebrara mañana el aniversario de la reina Isabel.

Las comunicaciones entre Bélgica y Holanda se hacen más difíciles cada día.

ECOS DE LA MISION BAUDIN

PARIS, Julio 25—"Le Temps", al dar cuenta del banquete ofrecido a la misión Baudin en Buenos Aires, por el Banco Francés del Río de la Plata, señala la importancia de las personalidades que asistieron, lo que considera como una prueba de la consideración alcanzada por dicha institución.

ESPAÑA

LAS FIESTAS DE SANTIAGO

Brillante ceremonia

EXTRAORDINARIA ANIMACION

MADRID, Julio 25—Telegrafían de Santiago de Compostela, que hoy se efectuaron las festividades del patrono de España, el apóstol Santiago, con extraordinaria animación, notándose la presencia de millares de forasteros.

La solemne ceremonia de la cabalgata se llevó a efecto con extraordinario brillo y en ella participaron lujosas y artísticas carrozas, representando a Santiago, Lugo, Pontevedra, Coruña y Orense, las que fueron precedidas de algunos regimientos de todas las armas.

Al acto asistió una muchedumbre inmensa que no cesó un momento las manifestaciones de entusiasmo.

Con motivo de la llegada del nuncio apostólico, un crecido público le hizo un entusiasta recibimiento, aclamando al pontífice.

El nuncio manifestó que se hallaba encantado de las bellezas naturales de Galicia.

En el palacio arzobispal se realizó después una brillante recepción a la que asistieron, además del nuncio, los arzobispos de Toledo y de Santiago y los obispos de Córdoba, Orense, Salamanca, Mondoñedo, Tuy, Lugo y Palencia.

La llegada del infante Fernando, dió también ocasión para que se efectuara una gran manifestación de recibimiento, a la que asistieron las autoridades civiles y militares y un numeroso público que aclamó con entusiasmo al viajero.

También llegaron el señor García Prieto y otros muchos personajes.

La ciudad presenta el aspecto de una gran fiesta, con sus casas empavesadas y sus calles atestadas de gente.

Las visitas al mausoleo de Santiago no cesaron un solo instante.

JORDANA EN TETUAN

Entusiasta recibimiento

RECEPCION EN LA RESIDENCIA

MADRID, Julio 25—Telegrafían de Tetuán que se verificó hoy, con indescriptible animación, la entrada en aquella plaza del nuevo residente español en Marruecos, general Jordana, reemplazante del general Marina.

La entrada se efectuó con gran ceremonial y en las manifestaciones de agasajos tributadas, tomaron parte casi todos los marroquíes de la zona, gran número de extranjeros y el elemento civil y militar de la plaza.

En el campo exterior de Tetuan, fué esperado el general Jordana por el estado mayor, formado por generales, jefes y oficiales. El nuevo residente fué rodeado por dichos jefes y poco después, en el camino que lleva a la Puerta de la Reina, fué saludado por el cónsul, el jalifa, el gran vizir y los xarroquíes que forman el gobierno de éste.

Unióse el jalifa al general Jordana y ambos a caballo fueron seguidos por el estado mayor y el séquito del representante del Sultán, seguito formado por gran número de moros en caballos ricamente enjaezados. Detrás formaba la servidumbre del jalifa, en mulas y muchos moros.

En la puerta de la Reina, el residente español fué recibido por el bajá, Mohamet Torres, quien en representación de todos los moros notables de la plaza, saludó al general Jordana y le dió la bienvenida.

Desde la puerta indicada hasta el palacio de la Residencia, tropas de infantería prestaban guardia de honor al paso de la comitiva. La animación durante el desfile fué indescriptible. Todas las casas ostentaban banderas entre las cuales figuraba profusamente la española; desde los balcones, arrojaron flores al paso del general Jordana y la concurrencia prorrumpía a cada momento en entusiastas vítores.

En varios sitios se alzaban arcos con inscripciones alusivas a la llegada del nuevo residente español.

Poco antes de entrar en la Residencia, la muchedumbre era tal, que la fuerza pública se vió obligada a despejar la calle.

Durante el desfile el comercio permaneció con sus puertas cerradas, como señal de adhesión al acto.

MADRID, Julio 25—Telegrafían de Tetuán, que esta tarde se verificó ante el palacio del residente español, un desfile de tropas, en el que tomaron parte diez mil soldados.

La manifestación tributada al general Jordana, ha sido brillantísima.

Terminada la ceremonia de la entrada en la plaza, el nuevo residente dió una recepción en el palacio.

Desfilaron todos los centros comerciales e industriales de la plaza, organismos oficiales, cónsules, generales, jefes y oficiales, comisiones del Círculo Español, marroquíes notables y muchos israelitas.

Con cada una de las comisiones, el general Jordana conversó algunos momentos, agradeciéndoles la demostración de que había sido objeto a la llegada a la plaza.

Durante la noche toda la ciudad se encuentra artísticamente iluminada.

El primer acto del nuevo residente ha sido dirigir a los habitantes de Tetuán una alocución, en la que manifiesta que tiene confianza "en que el elemento civil y militar cooperará en la obra que le ha sido encomendada".

LAMENTABLE INCIDENTE EN ORAN

MADRID, Julio 25—Han sido muy comentadas en esta capital, las noticias recibidas, referentes al incidente producido en Orán, durante las fiestas del 14 de Julio.

Según estas noticias, en muchas casas se hallaban colocadas banderas españolas y francesas.

Un patriota exaltado pronunció un enérgico discurso frente al Círculo Hispano-Francés, en el que protestó de que se hallase la bandera española al lado de la francesa, a consecuencia de lo cual un grupo pidió que se retiraran las banderas españolas.

Varios españoles y franceses sensatos protestaron de esta actitud y para evitar una colisión, la policía ordenó que fueran retiradas las banderas españolas.

En conocimiento de esta orden, el cónsul de España retiró también el pabellón francés.

Las autoridades dieron al cónsul toda clase de satisfacciones y le aseguraron que no se repetiría el incidente.

"MEETING" EN LA CASA DEL PUEBLO

DISCURSO DE PABLO IGLESIAS

ACTO SUSPENDIDO

MADRID, Julio 25—Ante una crecida concurrencia se realizó hoy en el local de la Casa del Pueblo, el anunciado "meeting", convocado por el jefe de los socialistas, señor Pablo Iglesias con objeto de disertar sobre el derecho de reunión en España.

Como se sabe, el orador se proponía tratar en este acto la suspensión del "meeting" de Granada, propuestos que habían producido gran espectativa.

Al entrar en materia el señor Pablo Iglesias censuró duramente al gobierno por los atropellos a la constitución, los que resultan vergonzosos e injustificados ya que para mantener la neutralidad no hace falta coartar ningún derecho por ser todos partidarios de ella.

"El gobierno, agregó, con tal pretexto solamente pretende apagar la voz del pueblo y para ello ejerce una suave dictadura, con el único objeto de favorecer a las derechas, las que cada día se sienten más envalentonadas. Este gobierno odioso, agregó, es una pámora de la libertad".

Al pronunciar estas frases el señor Iglesias, el público prorrumpió en atronadores aplausos y exclamaciones.

Continuó después su discurso el orador, pero como diera principio a una acerba censura de la magistratura y del ejército, el delegado del gobernador decidió suspender el acto, lo que produjo una confusión enorme entre el público, el que protestó en forma ruidosa.

Al entrar los guardias, con objeto de desalojar la sala, recrudeció el escándalo en forma ensordecedora, en medio del cual habló el señor Iglesias para pedir que se calmaran los ánimos a fin de evitar graves consecuencias.

Desalojada completamente la sala, los guardias hicieron algunas detenciones entre los más exaltados.

El director de seguridad remitió algunos de los párrafos del discurso pronunciado a los tribunales.

MADRID, Julio 25—Los diarios de las izquierdas censuran enérgicamente la suspensión del "meeting" de la Casa del Pueblo, y la expulsión violenta del público de la sala.

"La opinión del señor Iglesias es libre y legítima, dice uno de estos periódicos, no puede originar conflictos de ninguna especie, pues aun cuando es un ardiente amigo de los aliados, es también un decidido adversario a la intervención de España en la guerra".

EL CONFLICTO MARITIMO

Hacia la solución

MADRID, Julio 25—Anuncian de Barcelona que las gestiones que se realizan en aquella ciudad ante los obreros y ante las compañías navieras con motivo del conflicto de la marina mercante, están a punto de dar una solución satisfactoria.

El gobernador conferenció con las diferentes comisiones de obreros, para comunicarles el último acuerdo del gabinete.

Con tal motivo se reunieron los elementos directivos de los obreros en el local social y después de un detenido debate, parecía predominar un criterio favorable al desistimiento de la huelga anunciada.

MADRID, Julio 25—De Cádiz comunican que los obreros mecánicos de la marina mercante se reunieron hoy, y después de tratar la cuestión de la próxima huelga, resolvieron no adherirse al movimiento.

En consecuencia han anunciado que permanecerán en sus puestos.

MADRID, Julio 25—El jefe de gabinete, señor Dato, anunció hoy que el gobierno considera, a estar con las últimas impresiones recibidas, que ha quedado conjurado el peligro de la huelga marítima, anunciada para el 28 del corriente.

Desgraciado accidente

MADRID, Julio 25—Durante una excursión realizada hoy al vecino pueblo de Cerdedilla, muy concurrido en la estación veraniega, por un grupo bastante numeroso de jóvenes, ocurrió un desgraciado accidente que costó la vida a uno de los excursionistas.

Con objeto de sacar la fotografía de un hermoso puente romano, el joven Rodrigo Manzano, intentó trepar por unas rocas, una de las cuales se desprendió y lo arrastró al precipicio.

El malogrado joven murió a consecuencia del accidente.

Pescadores secuestrados

MADRID, Julio 25 — Anuncian de Algeciras que los moros aprehendieron con tres pescadores de Tarifa y los llevaron secuestrados.

"Meeting" jaimista

MADRID, Julio 25 — Con motivo del "meeting" jaimista convocado para esta noche, las autoridades han tomado las precauciones, en previsión de desórdenes.

Movimiento obrero

MADRID, Julio 25—Comunican de Gijón, que la huelga [illegible] los obreros del ferrocarril [illegible] greso tiene por objeto [illegible] mento de 50 céntimos [illegible] reclamación [illegible]

NACIONALES—SERVICIO EXCLUSIVO PARA "LA PRENSA" DE SUS

trabajo y la creación de una caja de socorros.

De producirse el paro, se teme que cause grandes trastornos para las industrias, pues quedaría paralizado todo el movimiento en el puerto de Génova.

Incendio de bosques

MADRID, Julio 25 — Noticias llegadas de diferentes zonas de la península anuncian que debido a los intensos calores reinantes se han incendiado algunos bosques.

Demolición de fortificaciones antiguas

MADRID, Julio 25 — Comunican de Pamplona que en aquella ciudad se han celebrado grandes fiestas con motivo de la autorización del gobierno, referente a la demolición de la antigua cintura de fortificaciones, que rodea la ciudad.

ITALIA

MUERTE DEL SENADOR VILLA

DUELO GENERAL

GRAN IMPRESION EN TURIN

Mensajes de pésame

ROMA, Julio 25—Telegrafían de Turín que falleció anoche en aquella ciudad el senador Tomaso Villa.

ROMA, Julio 25—La presidencia del Senado del reino recibió, esta mañana, un telegrama del prefecto de Turín, quien le anunciaba el fallecimiento del esclarecido patriota, Tomaso Villa, único sobreviviente del parlamento subalpino.

La noticia cundió rápidamente por toda la capital y produjo honda conmoción.

El hon. Salandra, jefe del gabinete, reunió inmediatamente los ministros, que mientras telegrafo, continúan en sesión.

El fallecimiento del ilustre patriota, que constituía para Italia la viviente y única reliquia de los que prepararon la epopeya del resurgimiento, fué trasmitida en seguida al rey.

El alcalde interino, comendador Apolloni, dispuso que sobre el Capitolio fuera izada la bandera nacional a media asta.

ROMA, Julio 25—Los telegramas de Turín reflejan el profundo pesar con que fué recibida, por aquella población, la noticia del fallecimiento de Tomaso Villa.

"La Gazzetta del Popolo", diario tan íntimamente ligado a la vida política del senador Villa, publicó, esta mañana, una edición extraordinaria, con la biografía del eminente patricio, "fallecido, dice este órgano de la prensa, en vísperas de ver realizado el ensueño que los hombres de su generación persiguieron en toda época, para la independencia y la completa unidad de la patria".

Los mismos telegramas de Turín, dan cuenta de que llegan a millares los telegramas de pésame a la familia y al alcalde de la ciudad.

El concejo municipal de la capital piamontesa, reunido hoy en sesión extraordinaria, resolvió colocar sobre todos los edificios de la comuna, la bandera nacional a media asta.

Para todo lo que se refiere a los funerales de Tomaso Villa, se resolvió esperar a conocer las resoluciones del gobierno central.

ROMA, Julio 25—La familia de Tomaso Villa recibió telegramas de pésame del lugarteniente general del rey, duque de Génova, de la reina madre, del presidente del Senado y del hon. Marcora, presidente de la Cámara electiva.

ROMA, Julio 25—De Turín informan que el hon. Villa, desde algunos días se encontraba enfermo. Su anciano, no obstante la edad avanzada del enfermo, no inspiraba ningún temor de un desenlace fatal.

Pocos días hace, con motivo de una visita que le hizo su hijo Ugo, general del ejército, y que con el fin de cerciorarse de las condiciones de salud de su señor padre, había solicitado un permiso especial del ministerio de Guerra, el hon. Villa le hizo muchas preguntas alrededor de la guerra, expresándole todos sus deseos de vivir hasta asistir a la victoria de las armas italianas.

"Tribuna" dice que los funerales del insigne patriota se celebrarán por cuenta del Estado.

Muchos diputados y senadores han salido esta noche, para Turín.

El jefe del gabinete, hon. Salandra, telegrafió al general Villa el pésame oficial del gobierno.

FIESTA EN EL VATICANO

El onomástico del Papa

ROMA, Julio 25 — Con motivo de ser hoy el día de Santiago, onomástico del Papa, el Vaticano estaba empavesado, y se dió un concierto en el patio de honor de San Dámaso.

El Sumo Pontífice celebró una misa en la capilla de Santa Matilde, en presencia de unos cien altos prelados y otros dignatarios. Se dirigió luego a la sala del consistorio, donde se efectuó la tradicional ceremonia de la bendición del Agnus Dei.

Durante el día de hoy el Papa recibió mensajes de felicitación de numerosos jefes de Estado y de institutos religiosos italianos y extranjeros. Le felicitaron también los jefes de las diferentes asociaciones católicas italianas, y le rogaron que consagrara la acción católica.

Dichas asociaciones entregaron a la tesorería del Vaticano un óbolo de diez mil liras.

El hon. Sacchi operado

ROMA, Julio 25—Fué operado hoy el hon. Sacchi, ex ministro de Obras Públicas, quien se encuentra enfermo desde algún tiempo.

La operación tuvo buen éxito y ha mejorado el estado del enfermo.

Suicidio de un industrial

ROMA, Julio 25 — Desde Bergamo comunican el suicidio del acaudalado industrial José Bassi.

FRANCIA

Nuevo ministro en Atenas

PARIS, Julio 25—Se anuncia que Guillemin, delegado a la comisión de Samsún, fué designado ministro de Francia en Atenas, en reemplazo de Fleuriau, que queda en situación [illegible]

Túnel terminado

PARIS, Julio 25—Se anuncia que [illegible] terminado el túnel de [illegible] a la línea [illegible] y Simplon.

[illegible] comenzará el 1.° de [illegible]

SUIZA

[illegible] de un millón de francos

NUEVA YORK, Julio 25 — Telegrafían de Berna que fué detenido M. [illegible] quien [illegible]

GUERRA ENTRE ITALIA Y AUSTRIA-HUNGRIA

BOMBARDEO DE RIVA POR VOLADORES ITALIANOS

ATAQUE AUSTRIACO A SELLA SONDOGNA RECHAZADO

LOS ITALIANOS REPELEN CONTRAATAQUES EN MONTENERO

POSICION OCUPADA EN LA ZONA DE LUZNICA

ARTICULO DEL CRITICO MILITAR BARONE

INFORMES OFICIALES

ROMA, Julio 25—Se ha facilitado a la prensa el siguiente parte oficial, que lleva la fecha del día:

"En la tarde del día 23, dos de nuestros hidroplanos volaron sobre Riva, arrojando 18 granadas que fueron a caer sobre la estación ferroviaria, con resultados satisfactorios. La artillería enemiga abrió un intenso fuego sobre nuestros hidroplanos, sin causarle el menor perjuicio.

"En la región de la Carnia, la noche del 24, fuerzas enemigas atacaron nuestras posiciones en Sella Sondogna; fueron inmediatamente rechazadas.

"En la zona de Monte Nero, el enemigo intentó ayer contener nuestra ofensiva, atacando tres veces con extrema furia nuestra posición. Hemos conquistado la cresta de Luznica, rechazándolo con pérdidas graves.

"En la región del Carso, la acción continúa desenvolviéndose con éxitos favorables para nosotros."

NUEVA YORK, Julio 25—Anuncian de Viena, vía Berlín, que se publicó hoy el siguiente comunicado oficial austriaco sobre las operaciones en el teatro italiano de la guerra:

"En la región de Gorizia la acción se limitó durante todo el día al fuego de la artillería.

"Durante la noche, volvieron a fracasar los ataques del enemigo contra nuestras posiciones en el borde de la altiplanicie de Doberdo. En esta acción, el enemigo sufrió considerables pérdidas".

OPERACIONES MILITARES

NUEVA YORK, Julio 25 — Un telegrama recibido de Roma, con fecha domingo por la tarde, dice lo siguiente:

"Después de dos meses de guerra encarnizada, las tropas italianas realizaron un importante éxito, apoderándose de la ciudad de Gorizia.

"Según noticias procedentes del frente, la lucha fué tan reñida y se desarrolló en tales condiciones que los soldados que servían a las piezas de artillería lo hacían desnudos hasta la cintura.

"Los austriacos recibieron refuerzos, pero tuvieron que ceder ante el violento ataque de los italianos.

"Se asegura que también Tolmino está en vísperas de caer en manos de los italianos.

"El rey, el duque de Aosta y Cadorna, dirigen la ofensiva italiana. A las seis semanas de una campaña de tentativas en los frentes del Trentino, el Tirol, el Cadore y el Isonzo, la lucha se desarrolla en forma de operaciones de sitio contra una parte de la línea del Isonzo que se halla entre Gorizia y Tolmino, en una extensión de cerca de veinte millas.

"Se dudaba de si los italianos dirigirían su principal esfuerzo para apoderarse de Tolmino que sirve de base a Gorizia o si atacarían a la misma ciudad; al principio de esta semana, sin embargo, se hizo evidente que el general Cadorna, en vez de proceder al cerco paulatino de Gorizia había resuelto dirigir un ataque directo contra la plaza.

"Después de tomar a Plava, dirigió hacia el Sur un ejército de ataque y embistió las obras poderosamente defensivas que los austriacos construyeron en las montañas que dominan la fortaleza, desde ambos lados del río.

"Las operaciones fueron llevadas con extremada intensidad. Los ingenieros italianos construyeron nuevos puentes, a través del Isonzo; construyeron caminos, levantaron fortificaciones provisionales y plataformas para cañones.

"Mientras tanto, su servicio explorador de caballería y de aeroplanos cooperaba con la artillería italiana para barrer el frente austriaco con fuegos concentrados".

PARIS, Julio 25 — Telegrafían de Lausana que el diario "Democratie", anuncia que personas llegadas de Milán afirman que, después de una lucha encarnizada, los italianos ocuparon a Gorizia.

El corresponsal del "Petit Parisien" telegrafía que los austriacos evacuaron esa ciudad.

PARIS, Julio 25 — Anuncian de Ginebra que el corresponsal en Laibach de la "Tribuna de Geneve" telegrafía que los italianos bombardean violentamente las posiciones de Gorizia. Los austriacos repliean débilmente. El 23 de Julio cedieron terreno abandonando muchos muertos y heridos. Las bajas italianas fueron elevadas.

El 23 y el 24 los italianos bombardearon a Plava, destruyendo el fuerte número 3, redujeron a silencio a una pieza de 305 y tres cañones de calibre medio.

En Montenegro, los austriacos contraatacaron y reconquistaron trincheras.

En Ternovo, los italianos rechazaron al enemigo hasta dos kilómetros detrás del valle.

ROMA, Julio 25—Se conocen en esta capital algunas noticias que sobre la batalla desarrollada en la meseta del Carso, han publicado los diarios suizos.

La violencia de los combates está demostrada por la elevada cifra de las pérdidas sufridas por los austriacos, y que alcanzarían a 4.000 muertos, sin contar los heridos y los dispersos.

Los corresponsales de los diarios extranjeros, que siguen el ejército italiano, exaltan, en sus telegramas, el valor de las tropas italianas.

La batalla del Isonzo, según los más caracterizados órganos de la prensa mundial, ocupará en la futura historia de esta guerra, un lugar prominente, pues ella se ha desarrollado, por lo que se refiere a las tropas reales, en una región que ofrecía obstáculos insuperables.

Tuvieron los italianos que escalar murallas de roca que se sucedían a cada paso, encontrando en todas partes formidables obras de defensa construídas por el enemigo.

La batalla del Carso—observan dichos corresponsales—cierra con episodios gloriosos esta épica fase del avance italiano hacia las provincias irredentas y asegura a las tropas de Víctor Manuel la definitiva conquista de Trieste.

ROMA, Julio 25 — Un telegrama no censurado, que publica "Il Messaggero", asegura que en la acción del Carso, la artillería italiana dispone de 500 piezas, las cuales arrojan a cada instante un huracán de hierro y fuego, sembrando el espanto entre las filas enemigas.

"L'Idea Nazionale" recibe de Ginebra un telegrama en el que se afirma que los mismos austriacos han perdido toda esperanza de conservar la posición de Gorizia.

NUEVA YORK, Julio 25 — El "New York Herald" publica hoy un telegrama de su corresponsal en Roma, en el que anuncia que Gorizia, la llave del valle del Isonzo, ha caído bajo los impetuosos asaltos de los italianos.

Agrega el mismo telegrama, que la noticia ha sido confirmada por los prófugos que en gran número llegan a territorio italiano.

Aun cuando el gobierno no ha publicado nada al respecto, todo hace suponer que la información del diario norteamericano sea absolutamente verídica.

Otros telegramas recibidos por el mismo diario dan cuenta de los combates que, más sangrientos que nunca, continúan cerca de Gorizia.

Los austriacos se hallan atrincherados en la selva de Ternova.

Una furiosa batalla se ha iniciado en los alrededores de Aidussina.

Las tropas imperiales han recibido numerosos refuerzos.

ARTICULO DEL CRITICO BARONE

ROMA, Julio 25 — De Milán trasmiten a los diarios de esta capital los párrafos principales de un largo artículo crítico, debido a la pluma del coronel Barone.

"En el exterior y en la misma Italia, empieza el coronel Barone, se susurra que hemos estipulado un acuerdo secreto con Alemania, mediante el cual nos hemos obligados a suspender todas nuestras operaciones militares en cuanto hayamos obtenido las provincias irredentas y las fronteras necesarias para completar la unificación nacional.

"Se agrega que solamente en base de este acuerdo Alemania nos permite seguir nuestro avance victorioso, continuando así la invasión del territorio austriaco, sin la menor oposición de su parte, y sin tomar ninguna medida ofensiva contra nosotros.

"Es fácil adivinar el objeto inmediato de esta campaña, y hasta indicar los nombres de sus organizadores. Pero estos rumores, estas voces tendenciosas, además de constituir un evidente insulto al país, suponiendo la posibilidad de que Italia pueda faltar a sus compromisos con las naciones de la triple entente, constituyen tal absurdo político-militar que no merecen tampoco el honor de la discusión".

Después de esta premisa el coronel Barone pasa a reseñar a los elementos de la situación militar, reunidos por el estado mayor italiano, para proveer a las necesidades de las tropas que operan en el Isonzo.

"Necesitaba ante todo, continúa el crítico militar, pensar en la posibilidad de eliminar la sorpresa de que hubiéramos podido ser atacados por el enemigo, al Norte de Friuli, en el Trentino.

"Y esto se hizo con toda calma y reflexión de parte de nuestro estado mayor, pudiendo así ocupar puntos sumamente estratégicos y concentrar numerosísimos contingentes de tropa en aquella zona, que dada la naturaleza del terreno y las otras miles ventajas con que contaba el enemigo, se consideraba invulnerable.

"Nuestras tropas soportaron espléndidamente la terrible prueba. Los comandantes de las diferentes unidades demostraron una inteligencia y una técnica militar de primer orden.

"La artillería ha sobrepasado a toda expectativa. Todos aquéllos que la conocían de cerca quedaron admirados, estupefactos de su acción en la actual campaña. Y para nosotros es esto un gran timbre de honor.

"Fué necesario después, completar la preparación militar con otras operaciones que debemos mantener reservadas.

"En resumen, todos estos trabajos dieron un espléndido resultado. Las tropas italianas, como es fácil hacer constar observando atentamente la carta de la región del Isonzo, se han colocado a la altura de las tropas más aguerridas, más preparadas. Y muy pronto siguiendo rigidamente los planes trazados por el estado mayor, lograrán despertar la admiración universal, al ocupar todas las líneas de operaciones."

Aquí el coronel Barone da algunos nombres de los principales puntos estratégicos como: Ponfabba, Tarvis, Malborghetto y otros, y luego continúa:

"Nuestros soldados desde hace tiempo dominan todos estos puntos y mientras escribo, sus progresos, sus avances, son más notables.

"Hemos tenido, empero, que proceder con gran cautela y con extrema energía al mismo tiempo, con objeto de evitar las consecuencias siempre fatales de irrupciones sobre todo el frente, las que, además de derramar mucha sangre, siembran el terror en las filas y con el terror el pánico.

"Débese también tener en cuenta que estos sacrificios serían absolutamente desproporcionados a las ventajas que pudiéramos conseguir, pues no debemos seguir el ejemplo tantas veces dado por el enemigo.

"Estas líneas son suficientes para evidenciar que necesitaba dar la mayor importancia a las operaciones desarrolladas cerca de Pontebba y Malborghetto, y en toda la zona de los Alpes Cárnicos. Y, en general, estas mismas líneas explican también las razones por las cuales los austriacos hicieron tantos esfuerzos para reconquistar las posiciones perdidas, completamente, sobre todo el frente y que les fueron arrebatadas por el heroísmo del soldado italiano.".

La última observación del coronel Barone es más significativa todavía.

"Para el éxito final de la guerra —dice—una ofensiva vigorosa es absolutamente esencial; si queremos seguir nuestra intención de cooperar de un modo eficaz y fructuoso, con las fuerzas de las demás naciones que constituyen el conjunto de operaciones contra nuestro enemigo común y coadyuvar a las acciones decisivas de nuestros aliados para los cuales, desde ahora, es inevitable el éxito final."

Finalmente, observa el coronel Barone que el ejército italiano ha sido conducido con acierto, de victoria en victoria, sin que se haya podido registrar un solo error de táctica, por lo tanto, parece que mientras los dirigentes prevén tan exactamente los acontecimientos y hasta puede decirse las fechas de las victorias, en forma que causa sorpresa a quien, desde lejos, observa el tranquilo desarrollo del gran plan.

"Nunca tuvo el ejército italiano mejor organización. Está animado del espíritu de sacrificios mientras el pueblo ofrece sus ahorros convencido de que la guerra significa rígida economía y privaciones.

"Como un solo hombre, la nación entera responde a las necesidades actuales, mientras en el frente el soberano mantiene alto el nivel de las tropas. Al contemplar el heroísmo del ejército debe sentirse ciertamente que no están lejanos los días en que podrá anunciarse al mundo la completa unidad nacional".

NUEVAS CLASES BAJO LAS ARMAS

ROMA, Julio 25 — Se ha promulgado un decreto que llama bajo banderas las tropas siguientes:

Granaderos, pertenecientes a la clase 1888; alpinos e infantería 1887; infantería (pertenecientes a los distritos de Cagliari y Sassari), y bersaglieri de la clase 1885; artillería 1884; artillería de fortaleza, zapadores, ingenieros (pontonieri) y telegrafistas de la clase 1886.

Todos estos contingentes deberán presentarse a sus respectivos distritos no más tarde del 31 del corriente mes.

PRISIONEROS AUSTRIACOS

ROMA, Julio 25— Un comunicado oficioso, que indirectamente contesta a las tendenciosas informaciones que sobre el resultado de los continuos avances de las tropas italianas, publican los diarios austriacos y alemanes, tergiversando los hechos, afirma categóricamente que el número de prisioneros austriacos, llegados en estos últimos días a Italia e internados donde corresponden, suman 18.000.

En el mismo comunicado se afirma también que los italianos prisioneros en Austria no alcanzan a mil.

EXPECTATIVA PUBLICA

ROMA, Julio 25—Ninguna noticia oficial confirma, hasta ahora, los telegramas que se recibieron ayer, por diferentes conductos, sobre la ocupación de Gorizia por las tropas italianas.

Los diarios de esta mañana se limitan a trascribir las noticias aquí retrasmitidas desde París, Londres, Nueva York y Zurich, y cuyo resumen he trasmitido a ese diario.

Si bien el último comunicado oficial afirma que la gran batalla del Isonzo continúa, y que el avance de los italianos se lleva a cabo con la metódica y persistente táctica indicada por el generalísimo Cadorna, ninguno duda hoy de que la noticia aún no tardará en conocerse.

Reina gran expectativa.

LA REINA ELENA EN VERONA

ROMA, Julio 25—De Verona, cuartel general, comunican que ha llegado a aquella ciudad la reina Elena, con la princesita Yolanda, acompañadas de la princesa de Servia y del duque de Oporto.

El rey los esperaba en la estación. Una enorme muchedumbre hizo a la reina y a los príncipes una entusiasta ovación.

Más tarde, la reina con la princesita Yolanda, visitaron los hospitales, donde fueron llevados los soldados heridos en los combates de estos últimos días.

La reina conversó largamente con muchos de los heridos, a quienes visitó.

Se produjo más de una escena conmovedora. La soberana, siempre afable, siempre cariñosa, además de una información completa sobre las condiciones de cada herido, que les eran facilitadas por los médicos de servicio, preguntaba a los soldados datos sobre sus respectivas familias, y tomó muchos apuntes, asegurando a los heridos que ella misma se preocuparía de comunicar a estas últimas las noticias sobre el estado de salud de cada uno.

Después de haber cumplido con su piadosa misión, la reina Elena y la princesa, salieron de Verona, directamente para Bolonia.

En la estación fueron despedidas por todas las autoridades civiles y militares repitiéndose las entusiastas manifestaciones populares.

ROMA, Julio 25 — Desde Bolonia comunican que hoy llegó a aquella ciudad la reina Elena con su séquito, siendo recibida por las altas autoridades y por un público numerosísimo y entusiasta que no se cansaba de aplaudirla.

Desde la estación, el automóvil real se dirigió al hotel Baglioni, donde la reina y las princesas se hospedaron.

Esta mañana la reina Elena visitó el hospital, donde también se asilan numerosos soldados heridos y traídos del frente.

ALOCUCION DE D'ANNUNZIO

ROMA, Julio 25 — "El Corriere della Sera" reproduce la alocución dirigida por D'Annunzio en el frente, a los sobrevivientes del "Amalfi", que, de acuerdo con lo que solicitaron, fueron enviados a combatir por tierra a los austriacos. El poeta dijo lo siguiente:

"Marineros del "Amalfi":

"Habéis perdido vuestra nave, pero ha quedado en vosotros la voluntad de hierro, del cual era la expresión. Os habéis trasformado en artilleros terrestres, trasportais vuestros cañones a la línea de fuego.

"El espíritu de vuestra nave se mostrará en los actos de heroísmo que estáis dispuestos a realizar, vibrará nuevamente en el estruendo de vuestros cañones, y esplenderá en el fogonazo de cada disparo.

"Algunas veces pensaréis con dolor en los compañeros que tuvieron por sepulcro a vuestra amada nave; pero vuestros corazones están con vuestros cañones. Basta contemplaros para recordar que os son más queridos que la vida. Me vuelvo, pues, hacia vosotros y os saludo como a quienes son dos veces héroes; porque ayer fuisteis héroes frente a la muerte y mañana lo seréis en el momento de la victoria. ¡Viva Italia! ¡Viva el rey!"

BAJAS ITALIANAS

ROMA, Julio 25—"Il Secolo XIX" de Génova, anuncia que entre los heridos se encuentra el abogado Valentín Coda, concejal en aquella municipalidad y que desde los primeros días de la guerra se hallaba en el frente.

DIVERSAS

ROMA, Julio 25 — Telegrafían de Bari, que el dictamen de los técnicos ordenado por disposición del tribunal de guerra, que entiende en la causa iniciada contra el prior y algunos monjes del convento de capuchinos, resultaron en todo favorables a los acusados.

En la sesión de ayer de dicho tribunal se leyeron las conclusiones de los peritos que examinaron las películas encontradas en poder de los monjes y que, efectivamente, se refieren a paisajes que nada tienen que ver con el teatro de la guerra.

Sin embargo, el proceso continúa su curso normal, aunque haya decaído la expectativa del público por la declaración de los peritos.

Mañana o pasado, se pronunciará la sentencia, que muchos creen será favorable a los monjes.

ROMA, Julio 25—El senador Mattioli Pasqualini, ministro de la Real Casa, fué nombrado teniente de ingenieros.

El príncipe Marcantonio Colonna, fué ascendido a teniente de caballería.

ROMA, Julio 25—Anuncia "Il Messaggero" que el hon. Bissolati se encuentra notablemente aliviado.

El período de convalecencia lo pasará en esta capital.

ROMA, Julio 25—Se suicidó en Florencia el conocido comerciante milanés Alejandro Mondani.

Su cadáver fué hallado completamente destrozado sobre la vía férrea en los alrededores de la ciudad.

El suicida dejó una carta en la que dice que se quita la vida no habiendo podido enrolarse en el ejército, por encontrarse enfermo.

ROMA, Julio 25—Por iniciativa de los ancianos prefectos del reino, se levantará un monumento al ex prefecto Guicciardi, gloriosamente caído en el campo del honor al cual había acudido a pesar de su edad, en calidad de voluntario y revistando como simple soldado.

ROMA, Julio 25—Se efectuó hoy la jura de la bandera por parte de los reclutas de varios regimientos. La ceremonia se efectuó en medio de un gran entusiasmo y se pronunciaron discursos patrióticos.

DE LA SEGUNDA EDICION DE AYER

PARTE OFICIAL AUSTRIACO

AMSTERDAM, Julio 25—Telegrafían de Viena, que el informe oficial austro-húngaro sobre las operaciones en la frontera italiana dice como sigue:

"No ha terminado aún la batalla frente a Gorizia.

"Los italianos llevaron ayer, por la tarde, un nuevo ataque a la cabeza de puente de Gorizia, desde las alturas de Podgora; pero fué en seguida contenido por el fuego de nuestra artillería. Nuestras tropas llevaron un contraataque y rechazaron por completo al enemigo.

"En el borde Nordeste de la meseta de Doberdo, los ataques se hicieron menos vigorosos y cesaron por completo.

"Ayer por la mañana el enemigo penetró en una parte de nuestras trincheras en el borde de la meseta; pero de noche llevamos un contraataque, reconquistamos todas las posiciones anteriores y rechazamos al enemigo en toda la línea."

LA BATALLA DE GORIZIA

PARIS, Julio 25 — Telegrafían de Ginebra que la "Tribuna" publica las siguientes informaciones sobre la batalla que se libra frente a Gorizia.

El 21 del corriente mes fueron reducidas a silencio dos baterías austriacas.

Los italianos progresan en la meseta de Doberdo. Al Sudeste atacan a los austriacos que defienden el camino de Trieste, y al Nordeste de Monfalcone tomaron una línea de trincheras en una extensión de quinientos metros.

Las baterías italianas emplazadas en Podgora destruyeron ochenta metros de las fortificaciones de San Andrés.

Desde el principio de la campaña pasaron por Udine veinte mil prisioneros austriacos.

El ataque llevado en la línea del Isonzo progresa. Un suburbio del Este de Gorizia se encuentra en ruinas. Los austriacos se mantienen aún en las cimas del monte San Miguel, pero su resistencia declina y los italianos ocupan la pendiente de ese monte.

De Roma comunican que los críticos militares calculan en 3.400 kilómetros cuadrados el territorio que los italianos ocupan en la línea del Isonzo.

EL VATICANO Y LA GUERRA

ROMA, Julio 25—Asegúrase que el Papa, en su contestación al discurso del cardenal Vannutelli, hizo algunas alusiones en sentido de simpatías hacia Italia.

PARIS, Julio 25—Comunican de Roma que en los círculos diplomáticos de esa capital se asegura que el gobierno de Baviera pide al Vaticano explicaciones acerca de la carta que el cardenal Gasparri, secretario de Estado de la Santa Sede, dirigió al ministro belga, sobre la violación de la neutralidad de Bélgica.

ESTADO DE GUERRA EN CREMONA Y PLACENCIA

ROMA, Julio 25—Se ha publicado hoy un decreto, que establece el estado de guerra en las provincias de Cremona y Placencia.

VARIAS INFORMACIONES

PARIS, Julio 25—Telegrafían de Túnez, que la guarnición italiana de Nalut, en Libia, se refugió en territorio tunecino.

Las autoridades francesas la recibieron con grandes agasajos.

ESTADOS UNIDOS

BOLETIN DE LA CAMARA DE COMERCIO

EPOCA DE GRAN PROSPERIDAD

MERCADO MONETARIO NORTEAMERICANO

BRILLANTES PERSPECTIVAS PARA LA ARGENTINA

NUEVO FRIGORIFICO EN LA PLATA

WASHINGTON, Julio 25 — Acaba de publicarse el boletín semanal de la Cámara de Comercio de los Estados Unidos, que se dedica especialmente a la América latina.

Anuncia que las comisiones que se crearon a raíz de la reciente conferencia financiera panamericana, trabajan con gran actividad, y los presidentes de las diferentes comisiones se reunirán mañana en Nueva York para examinar diversos planes inspirados en los intereses recíprocos de los Estados Unidos y de los países latinoamericanos.

Hace constar el boletín, que se acentúa el interés de la prensa de los Estados Unidos por los asuntos sudamericanos. Así, por ejemplo, un gran diario dedica en cada número tres columnas a la América latina, y una de las principales agencias noticiosas del país, recibe continuamente informaciones de los países sudamericanos las que son publicadas por diarios cuya circulación excede de trescientos mil ejemplares y el costo de esas noticias es a lo menos, de trescientos mil dólares por mes.

Agrega el boletín, que la ley inglesa que prohibe la emisión de empréstitos extranjeros en el Reino Unido, tuvo por resultado la emisión de empréstitos de varios países neutrales en los Estados Unidos. El total de esas emisiones es, a lo menos, de sesenta y siete millones de dólares. Suecia emitió dos millones en bonos reembolsables en dos años; Noruega, tres millones, en bonos a corto plazo; Suiza, cinco millones, en bonos de cinco años; la Argentina emitió un empréstito de cuarenta millones; Bolivia un millón, y tres millones la República de Panamá. A esto hay que agregar la emisión de títulos canadienses por valor de ochenta y cinco millones de dólares, mientras Francia obtuvo sesenta millones y Rusia veinticinco millones. En cuanto a la participación de los Estados Unidos en el empréstito alemán del último invierno, no se conoce su monto exacto. No es probable que el país participe también en el empréstito inglés, a causa del impuesto a la renta que existe en Inglaterra.

El boletín llama la atención sobre el incremento que está tomando la exportación de carbón de los Estados Unidos, y es de esperar que ese comercio seguirá desarrollándose. En Baltimore, una compañía gastará un millón de dólares en la construcción de un nuevo muelle para el embarque de carbón, y en el puerto de Nueva York se gastan también fuertes sumas en construcciones destinadas a facilitar la exportación de carbón.

Aumenta igualmente la exportación de petróleo. Así, por ejemplo, están ahora cargando petróleo en Nueva York dos vapores de la Compañía Peruana de Navegación. Cargan también cemento, hierro bruto y otros artículos.

Está adquiriendo tanta importancia la marina mercante norteamericana, que en muchos casos los fletes se fijan en moneda de los Estados Unidos, y no chelines, como hasta ahora.

La industria minera se desarrolla mucho en los Estados Unidos, lo que se explica, por los buenos precios que se pagan ahora por los metales. En el Este se produce hierro bruto a razón de ochenta y un mil toneladas por día, pero el precio de ese producto continúa bajo. Las fábricas de acero trabajan mucho, no solamente a causa de los pedidos que reciben de los países beligerantes, sino también por las importantes compras que hacen los nuetrales. Los pedidos de metales de toda clase continuarán, indudablemente también después de la guerra y la industria minera de todos los países del continente americano tienen asegurado un largo período de prosperidad.

El boletín dedica un capítulo especial a la Argentina. Dice que en los Estados Unidos se contrataron por cuenta de casas europeas grandes cantidades de cereales y de carnes argentinas, lo que hace prever una nueva era de prosperidad para esa República.

Anuncia que en el corriente mes fué inaugurado en La Plata, un gran frigorífico instalado con las maquinarias más modernas por una empresa norteamericana. La que gastó más de tres millones de dólares en esa construcción. La inauguración llamó la atención por la presencia de altos funcionarios argentinos.

Los directores del frigorífico emplearán todos los medios posibles para fomentar y desarrollar la industria ganadera en la región que ha de proveer al frigorífico de animales. Enseñará a los criadores los métodos que tan buenos resultados dieron en la cría de ganado en Texas y en los Estados del Oeste.

CHILE

LA ELECCION PRESIDENCIAL

Reunión de los colegios electorales

SANFUENTES CON MAYORIA

SANTIAGO DE CHILE, Julio 25—De acuerdo con la ley, se reunieron los colegios electorales de presidente de la República, en las cabeceras de provincias, y efectuaron la elección con plena tranquilidad.

Obtuvo el candidato de la coalición, señor Juan Luis Sanfuentes, 179 votos, y el de la alianza liberal, señor Javier Figueroa, 174.

Se cree que ambos bandos aceptarán la organización de un tribunal de honor para conocer las reclamaciones formuladas contra la elección de electores de presidente en algunos departamentos.

Este informe lo conocería el congreso, que se reunirá conforme a la Constitución, el 30 de Agosto próximo, para hacer la proclamación de presidente.

El señor Sanfuentes es muy visitado.

SANTIAGO DE CHILE, Julio 25—Desde las 4 de la tarde hasta las 7 de la noche, se realizaron manifestaciones de aliancistas y coalicionistas.

Se produjeron pequeños incidentes y hubo algunas pedradas, de las que resultaron varios contusos.

Se renovaron a las 9 de la noche ruidosas manifestaciones, que continúan. El ejército está acuartelado y la policía montada mantiene el orden.

EL SOBORNO DE OFICIALES EN TACNA Y ARICA

SANTIAGO DE CHILE, Julio 25—En los últimos días se celebraron reuniones de ministros y el auditor de guerra que fué últimamente a Tacna y Arica a investigar las denuncias sobre soborno de algunos subalternos para intentar una revolución en el Perú, cuyo movimiento se atribuyó al extinto ex presidente señor Billinghurst.

Se sabe que están acordadas las medidas a adoptarse, las que se mantienen en reserva.

Viaducto en peligro — Emisión de bonos de tesorería

SANTIAGO DE CHILE, Julio 25—Se vuelve a hablar de que el gran viaducto de Malleco, por donde pasan los trenes de los ferrocarriles del Sur, amenaza hundirse.

Se toman medidas para evitar desgracias.

—Se dió un decreto por el ministerio de Hacienda a los efectos de la ley sobre emisión de vales de tesorería.

—Están interrumpidas las relaciones entre la empresa de tranvías y del aludbrado eléctrico y la municipalidad de Santiago, cuya alcaldía ha tomado medidas para asegurar los servicios, dictando al efecto varios decretos.

Muerte de un diputado

SANTIAGO DE CHILE, Julio 25 — Comunican de La Paz, el trágico fallecimiento ocurrido en Sucre del diputado boliviano Julio Calvo.

Se atribuye la muerte a un suicidio o asesinato.

Se activan las investigaciones.

PERU

CAMBIOS MINISTERIALES

LIMA, Julio 25 — Parece que renunciarán los ministros de Gobierno y Hacienda, que serán reemplazados por los señores Oreste Ferro y doctor Pedro de Osma, respectivamente.

—Se informa que la casa Gildemeister prestó al gobierno 40.000 libras esterlinas, al 8 por ciento de interés y medio por ciento de amortización mensual.

Se dice que el gobierno gestiona nuevos empréstitos.

—En el templo de la Merced se celebrarán honras fúnebres en memoria del ex presidente Billinghurst, el próximo sábado, organizadas por las instituciones obreras.

BRASIL

Banquete diplomático — Fiesta de beneficencia — Movimiento del puerto.

RIO DE JANEIRO, Julio 25 — El ministro argentino doctor Ayarragaray, ofreció un banquete al diputado doctor Carlos Saavedra Lamas, en el que estuvieron presentes muchas familias brasileñas.

—La fiesta celebrada en la quinta Boavista a beneficio de las víctimas de la sequía en los Estados del Norte del Brasil y de los niños belgas, estuvo muy concurrida.

—En el primer trimestre de 1915 entraron al puerto de Río de Janeiro 12.926 pasajeros, y salieron 15.312.

—Arribó el buque norteamericano "Amiral Hubborp", procedente de México, cargado de petróleo destinado a Santos.

El senador Baudin — La muerte del poeta Anibal Theophilo — Agasajos periodísticos.

RIO DE JANEIRO, Julio 25 — El delegado comercial francés, senador Baudin, llegará el lunes.

—Legalizada la renuncia a sus inmunidades parlamentarias, hecha por el diputado Gilberto Amado, será procesado por muerte del poeta Anibal Theophilo.

—Se realizó un almuerzo que la revista americana "Concordia" ofreció a los argentinos doctor Andrés Demarchi y Benjamín Bertol Garay.

Asistió el ministro argentino doctor Ayarragaray, el secretario de la legación, señor Leguizamón Pondal, los escritores Olavo Bilac, Paulo Barreto y otros.

Se pronunciaron discursos cordiales.

Excursionistas argentinos

RIO DE JANEIRO, Julio 25 — Llegó un grupo de excursionistas argentinos, los que seguirán viaje en el vapor "Gelria".

REPUBLICA ORIENTAL

EL CAPITAL EXTRANJERO EN EL URUGUAY

Desarrollo del comercio

MONTEVIDEO, Julio 25 — De los datos publicados resulta que la suma de capital extranjero que ha recibido el Uruguay es relativamente pequeña.

Se calcula que Inglaterra ha colocado con carácter permanente, doscientos millones de pesos y que han venido de otros países cien millones más, lo que representa, en números redondos, un décimo del capital extranjero colocado en la Argentina, si bien la población de este último país es seis veces mayor que la del Uruguay.

Los valores globales de la exportación en el año 1914, se elevaron a 52.400.000 pesos, cifra no alcanzada en ningún año anterior.

Durante los primeros cuatro meses de 1915, los guarismos de la exportación fueron 24.000.000 de pesos, a pesar de los elevadísimos fletes pagados para los puertos europeos.

Desde el estallido de la actual gue-

CORRESPONSALES Y AGENCIAS

rra, las importaciones se han venido verificando a razón de treinta millones de pesos por año, frente a cuarenta y cinco en algunos de los precedentes.

PRESTAMO NORTEAMERICANO AL GOBIERNO

MONTEVIDEO, Julio 25 — En los círculos financieros se propala la versión de que el ministro de Hacienda, inició negociaciones con el representante del Banco Nacional, de Nueva York, a fin de obtener un préstamo de dos millones de pesos oro, y entregará en caución su equivalente en certificados de la deuda interna de 1905.

Si las cajas de la tesorería de la nación consiguieran este refuerzo metálico se apresuraría el pago de los presupuestos vencidos.

LAS OBLIGACIONES DEL TESORO PUBLICO

MONTEVIDEO, Julio 25—A pesar de los esfuerzos hechos por la tesorería general de la nación para abonar las planillas del presupuesto correspondiente al mes de Mayo último se adeudan todavía por ese concepto 320.000 pesos.

Entre las reparticiones que aún no han cobrado sus haberes por ese mes se encuentran once jefaturas departamentales y el presupuesto íntegro de las clases pasivas.

—Falleció hoy la señora Julia M. de Casterán, vinculada a un extenso núcleo de familias de esta sociedad.

RETIRO DE ORO DEL BANCO OFICIAL

MONTEVIDEO, Julio 25 — El directorio del Banco de la República pasó una circular a los demás Bancos particulares de Montevideo, pidiéndoles que en vista de haberse modificado la situación de los negocios, retiren el oro depositado en virtud de la ley de inconversión, en las casas del Banco del Estado, y reintegren a su vez, los billetes que por el importe de esos depósitos les entregó aquella institución.

Congreso de bibliografía e historia—La estación de Punta del Este

MONTEVIDEO, Julio 25 — El comité que tiene a su cargo la organización del congreso panamericano de bibliografía e historia que debe realizarse en Tucumán en Julio del año entrante, con motivo del primer centenario de la Constitución argentina, pasó una nota a las autoridades escolares del Uruguay, invitándolas a hacerse representar en ese acto.

—Han quedado definitivamente terminadas las instalaciones en la estación de Punta del Este.

La torre desmontable de siete metros de altura se instaló en condiciones que permiten a los vigías un mayor radio de visibilidad para la vigilancia del mar y la costa.

—Falleció la señora Antonia Rodríguez de Michelena.

Segundo jefe del estado mayor — Gestión financiera — Fiestas estudiantiles.

MONTEVIDEO, Julio 25 — Oficialmente se desautoriza la versión que daba como dispuesto a renunciar el cargo al coronel Mendoza Durán, segundo jefe del estado mayor del ejército.

—Partió esta noche para ésa, el ex canciller señor Antonio Bachini, quien se embarcará mañana en La Plata con destino a San Pablo, a donde lo llevan asuntos de gran importancia financiera.

Luego se dirigirá al estado de Minas Geraes para trasladrse de allí a Río de Janeiro, donde permanecerá un tiempo.

—Comienzan mañana, y seguirán en el correr de la semana, las fiestas estudiantiles denominadas "Julias", para todos los estudiantes y la "Semana galénica", para los de la Facultad de Medicina y ramas anexas.

—Fallecieron las siguientes personas extensamente vinculadas en esta sociedad: señoras Rosa Bergalli de Carbone, Juana Freire Añez, Herminia Massini de Morrison y el señor Ricardo Aníbal.

PARAGUAY

Relaciones con el Uruguay—El ministro norteamericano

ASUNCION, Julio 25 — Comunican de Montevideo que la junta administrativa a propuesta de su presidente, señor Aguirre González, resolvió por unanimidad dar el nombre de Paraguay a la actual avenida de la Paz, y que a la actual calle Paraguay se le denominará Curuguaty. Los diarios comentan este acto como una prueba más del alto aprecio en que se tiene a este país, en el Uruguay.

—El ministro norteamericano en ésta, Mr. Monel, se embarcará en la fecha con destino al litoral Norte, con el propósito de visitar los importantes establecimientos ganaderiles que funcionan en esa región.

ENTRE RIOS

Revolución de Julio

GUALEGUAYCHU, Julio 25 — En conmemoración del aniversario de la revolución del 26 de Julio, el doctor Martín Torino dió una conferencia política en el teatro Gualeguaychú.

Presentó al orador el señor Cándido Irazusta, quien pronunció con tal motivo un discurso.

Se leyeron varios telegramas de correligionarios políticos.

La concurrencia, compuesta por damas y caballeros, aplaudió a los oradores.

TUCUMAN

LA EXPORTACION DE AZUCAR

TUCUMAN, Julio 25—"La Gaceta" dice que el doctor Pedro R. Huidobro ha manifestado a personas de su amistad, que le consta que se han exportado del país, desde que sancionó el Senado el proyecto de ley, por el que se deroga la ley sobre exportación de azúcar, proyecto que duerme actualmente en la otra Cámara, alrededor de nueve mil toneladas de ese artículo.

Agrega "La Gaceta", que en la penúltima edición hizo constar que del primero al 15 de Julio del corriente año, según datos oficiales, habían sido exportadas cerca de cinco mil toneladas. Esta cifra como se ve, sigue en aumento. El "stock" disminuye, pues, a medida que el tiempo pasa. Y lo más grave es que la legislatura y el gobierno parecen no darse cuenta de la responsabilidad en que incurren; manteniendo en pie una ley dictada, en momentos en que la superproducción parecía evidente.

Ni el doctor Padilla, ni sus ministros, ni la Cámara de Diputados, demuestran el menor deseo de salvar esa responsabilidad, para la hora en que se produzca, como fatalmente ha de producirse, un llamamiento a cuentas en el Congreso Nacional y en todas las regiones consumidoras, por falta de azúcar para proveer a los mercados del interior.

Si hay comerciantes que tienen conveniencias en exportar azúcares, nadie se lo ha de impedir mientras el gobierno nacional no clausure los puertos a tal mercadería, en defensa del consumidor interno. Pero una cosa es un plan comercial cualquiera, casi siempre regido por un interés inmediato, y otra es la complicidad gubernativa en ese plan con leyes injustificables desde cualquier punto de vista.

Lo que fué bueno en Abril, antes de producirse las heladas que redujeron la actual cosecha a su mínima expresión, resulta absurdo e irritante hoy que estamos expuestos a quedarnos sin "stock", el día menos pensado.

Pasan dentro de nuestra provincia cosas tan raras, que francamente, son pocos para hacerse cruces, y esta es una de las más típicas. Toda una rama de la legislatura, está pendiente de la voluntad de media docena de industriales embarcados en combinaciones de trastienda, y el jefe del estado participa de igual parálisis, con una asombrosa despreocupación del qué dirán.

El centenario de la independencia

TUCUMAN, Julio 25 — En el local de la sociedad Sarmiento, efectuó una reunión la comisión de empleados públicos, encargada de la celebración del centenario.

El señor Palavecino dijo, que, según noticias recibidas de Buenos Aires, el Senado había sancionado un proyecto, por el que se destinan pesos 600.000 para Tucumán, suma enteramente insignificante.

Como el proyecto se halla en la Cámara de Diputados, dijo que era oportuno enviar una petición firmada por el mayor número de habitantes, a fin de que la suma sea aumentada, proposición que fué aprobada.

Se acordó designar delegados de la municipalidad, del correo central, de las obras de salubridad y de impuestos internos, para que formen parte de la comisión del centenario.

También resolvió que ésta pueda reunirse con la sola presencia de diez de sus miembros.

Fallecimiento de un herido — La pesca con dinamita

TUCUMAN, Julio 25 — El sargento del Barro, herido en la tragedia del ingenio Amalia, por el árabe Juan Ale, falleció en el hospital Mixto. El sepelio de sus restos estuvo muy concurrido.

—La pesca con dinamita está causando enormes estragos en los ríos de la provincia, principalmente en el Escaba.

En una extensión de treinta kilómetros, en la ribera del Este, se ven millones de peces muertos y en completa descomposición.

La prensa protesta contra esa destrucción, pues es una riqueza pública que está en peligro de desaparecer si no se toman medidas a tiempo.

SANTIAGO DEL ESTERO

Fiestas de San Francisco—Homenaje póstumo—Aniversario de una revolución.

SANTIAGO DEL ESTERO, Julio 25 —Se terminaron las fiestas organizadas en honor de San Francisco. Los peregrinos que vinieron para asistir a las mismas, fueron despedidos en la estación por numerosas personas. Llevan la mejor impresión por las atenciones de que fueron objeto.

—Mañana por la tarde tendrá lugar en la necrópolis un homenaje al doctor David C. García, fallecido el año pasado, en cuya tumba se colocará una hermosa placa.

—Llegaron de ésa los diputados doctores Santillán y Jerez.

—A las 3.30 de la tarde se realizó el acto cívico de los radicales en conmemoración de la revolución del 26 de Julio, al que asistieron todo el comité central, los clubs seccionales y afiliados.

Reunida en la plaza Rojas, al pie de la estatua de San Martín, después de pronunciados varios discursos, la columna se dirigió al local del comité, donde nuevamente hablaron varias personas.

Mañana aparecerá una edición extraordinaria de "La Razón", en homenaje a la fecha recordada.

JUJUY

PARTIDO RADICAL

JUJUY, Julio 25—Se reunió el comité central de la Unión Cívica Radical y tomó varias resoluciones tendientes a reorganizar el partido en la provincia; entre otras cosas, resolvió conmemorar dignamente el aniversario de la revolución del 26 de Julio, el domingo próximo, con una velada cívica, a la que serán invitadas personalidades de ésa, Salta y Tucumán.

La organización de la fiesta estará a cargo de una comisión compuesta por los señores Justo B. Inchausty, Pablo Arroyo, Rodolfo Ceballos, Jorge Zenarruzaz y Luis Castañeda.

También resolvió dar un voto de aplauso a la representación radical en la legislatura, por su actuación.

Por último, decidió llevar a la práctica un proyecto presentado por uno de sus miembros, con objeto de formar el tesoro del partido.

CORDOBA

MOVIMIENTO POLITICO

CORDOBA, Julio 25—Se constituyó el comité de la juventud independiente, que auspicia la fórmula Cafferata-Igarzábal.

CAPELLA DEL MONTE, Julio 25—Llegó el candidato del partido Demócrata a la futura gobernación, doctor Cafferata.

Ecos sociales

CORDOBA, Julio 25—Ha causado sentimiento la muerte del ingeniero Elías Senestrari, director general de arquitectura de la provincia, y catedrático de la Facultad de Ingeniería.

—En los primeros días de Agosto, se realizará el enlace de la señorita Olga Moyano con el señor Belisario Ortiz (hijo).

—Hermosa resultó la fiesta auspiciada por la Cruz Roja Francesa, con motivo del cumpleaños de la reina de Bélgica.

Hablaron los señores, doctor Raúl Orgas y Panerieu.

Este dió una conferencia sobre "El origen de la guerra", "Bélgica y el honor", "Francia Atea" y "La mujer francesa".

Inauguración de cuarteles

CORDOBA, Julio 25—Se inauguró el nuevo cuartel del 4 de artillería en Nueva Córdoba.

Después de ser oficiada una misa de campaña, declaró inaugurado el cuartel, en nombre del Ministro de Guerra, el general Proto M. Ordóñez.

Al acto concurrieron numerosas familias.

—Los conscriptos de la clase de 1894, juraron la bandera.

Demostración afectuosa

BELL VILLE, Julio 25—Con motivo de celebrarse el 30 del corriente el enlace del señor Marcos P. Sastre, jefe político de este departamento, con la señorita Robertina Moyano, de la sociedad de la ciudad de Córdoba, se obsequió con un banquete al señor Sastre, al que concurrió lo más representativo de esta localidad y pueblos vecinos.

Juzgado acéfalo—Falta de policía — Necesidad de un puente

CRUZ DEL EJE, Julio 25—El juzgado de paz letrado está acéfalo. Esta acefalía causa muchos trastornos a este importante pueblo cabeza de departamento.

Los asuntos de alguna importancia deben ser enviados a Córdoba, para su fallo, porque el juzgado lego no puede intervenir.

—La vigilancia de este pueblo está a cargo de cinco agentes, número insuficiente para hacer un servicio ni siquiera mediano.

Se espera que la jefatura política remediará cuanto antes esa necesidad.

—Se espera que los legisladores por este departamento obtengan cuanto antes la construcción de un puente carretero que una a este pueblo con el punto denominado La Banda, el que beneficiaría a varios pueblos.

Renuncia de un comisario

CAPILLA DEL MONTE, Julio 25—El comisario Ignacio Jaime presentará la renuncia a fin de mes y será reemplazado por Juan Burgers.

SALTA

LA FUTURA GOBERNACION

SALTA, Julio 25 — Hoy se realizará en el vecino pueblo de Cerrillos, la proclamación del candidato de la Unión Provincial a gobernador, doctor Abraham Cornejo.

Han entrado en plena actividad de propaganda política las dos fracciones provincialistas.

Como temen que se produzca la deserción de algunos elementos y a fin de asegurarlos para la próxima lucha electoral, la Unión Provincial ha destacado en diversos departamentos de la campaña numerosos agentes electorales.

Los independientes también han comenzado con actividad los trabajos de propaganda.

En cuanto al partido Radical permanece inactivo, a la espera de la llegada del doctor Anaya.

Fiestas patronales en Orán—Viaje de estudio

SALTA, Julio 25 — El 31 de Agosto próximo se celebrará en la ciudad de Orán, una fiesta religiosa en honor del patrono del departamento San Ramón Nonato. De aquí y de Jujuy, concurrirán muchas familias.

Para dar mayor realce a la fiesta, se prepara también una velada literario-musical. Concurrirá la banda de música del colegio de salesianos.

—Se hallan en ésta, en viaje de estudio, los alumnos del sexto año de ingeniería, Miguel Crestín, Luis M. Lascano, Miguel Suárez García, Osvaldo Bermallo, Lorenzo Barañs, Jerónimo Wilmart, Adalberto Pagano, Alejandro Fourcade y los señores Celpdi, Buhart, Sonhi y Da Silva.

MENDOZA

Partido Radical

MENDOZA, Julio 25—El partido Radical celebró hoy una reunión pública en la plaza de Godoy Cruz, con objeto de reorganizar el comité departamental. En ese acto, hablaron los señores Nieto, Mendoza, Albino, Rinci, Martiuelle y el doctor José Nestor Lencinas.

Dicho partido celebrará esta noche en ésta, una velada literario-política. Iniciará la fiesta con un discurso, el señor Alejandro Quiroga y le seguirán en el uso de la palabra, los señores doctor Nieto, Mendoza y Roberto Rinci.

La velada se efectuará en conmemoración del aniversario de la revolución de Julio.

CATAMARCA

El ferrocarril a Tucumán—Alrededor de un reportaje

CATAMARCA, Julio 25—Por iniciativa del ministro de Gobierno, señor Robín Castro, esta tarde tuvo lugar una excursión hasta Santa Cruz, en el ferrocarril en construcción a Tucumán, cuya línea hasta esa localidad ha sido dada al servicio público.

Alrededor de cuatrocientas personas, de las que formaban parte el gobernador, doctor Ahumada, y un grupo de familias conocidas, se trasladaron en seis coches de la empresa.

El trayecto de doce kilómetros, que es el que dista a Santa Cruz, se hizo en treinta minutos.

Se critica la ubicación de la estación, que ha sido construída en un punto distante de la población, sin elementos de vida y expuesta a las crecidas del río, del que dista de quince a veinte metros.

La ubicación de aquélla ofrece todo género de inconvenientes para el trasporte de cargas y pasajeros, sin reportar ventaja alguna.

El tren regresó a las 5.30 de la tarde, sin haberse lamentado accidente alguno desagradable.

—"El Deber" desautoriza la autenticidad de un reportaje al diputado nacional doctor Rafael Castillo, en el que aparece ese caballero como solidarizándose con la candidatura del doctor Angel E. Mercado, reportaje que publicó un diario local.

PAMPA CENTRAL

Desarrollo de enfermedades contagiosas—Falta de un juzgado y registro civil.

ALTA ITALIA, Julio 25—Se desarrolla con carácter epidémico en los niños, debido en gran parte a la despreocupación de los padres, la tos convulsa, el sarampión, la bronconeumonía y la difteria, lo que ha obligado a clausurar por ocho días la escuela nacional. Varios casos han sido fatales.

—Hace próximamente un año que el vecindario pidió a la gobernación que se creara aquí un juzgado de paz y registro civil. Se apoyaba el pedido en los gastos, perjuicios y trastornos que ocasiona el tener que recurrir al juzgado de Vértiz, distante 28 kilómetros de ésta, y a la importancia del pueblo.

Se espera que cuanto antes sea creada esa oficina.

CHUBUT

Oficinas públicas sin mobiliario—Sociedad Sarmiento—Edificio para escuela.

CABO RASO, Julio 25—Hace más de cuatro años que funciona el juzgado de paz en ésta, sin que hasta la fecha se le haya provisto de muebles ni de los respectivos útiles. Carece hasta de sillas y hay que colocar en el suelo los registros y documentos. Tampoco tiene escudo ni letrero. De ésto carece también la escuela pública.

—La oficina del telégrafo carece de mensajero, por lo cual el jefe se ve obligado a entregar los mensajes.

—Los señores Rodolfo Zahn y Carlos Müller, de ésa, donaron ciento cincuenta pesos a la sociedad infantil Sarmiento, que funciona en la escuela local.

—Se ha iniciado la construcción del edificio para la escuela.

RIO NEGRO

El personal del ferrocarril—Heladas y lluvia

VALCHETA, Julio 25—(Por telégrafo desde San Antonio Oeste)—Ha causado pesar la renuncia del jefe de almacenes del ferrocarril, señor Rodolfo Machello. La razón no es otra que la presión que hace la dirección de un tiempo a esta parte, sobre los empleados más meritorios y antiguos de la construcción. A muchos se les molestó en toda forma hasta conseguir sus renuncias, para así lograr eludir la fiscalización que los mismos ejercían. En esta forma, fueron eliminados el secretario, el jefe de la oficina de ajustes, el jefe de la estación, el subdirector y otros meritorios empleados que ocupaban puestos de importancia y que fueron llenados con personas sin idoneidad alguna, todo lo cual ha redundado en perjuicio de los intereses del fisco y del público, y dificulta la buena marcha y productividad de este ferrocarril.

Al Ministro de Obras Públicas le corresponde ordenar una investigación al respecto.

—Cayeron fuertes heladas y llovió durante seis horas. Los campos se hallan en inmejorables condiciones.

ACTUALIDAD

Contradicciones administrativas

El Poder Ejecutivo ha autorizado a una empresa particular para usar los colores de una bandera extranjera, en los valores fiscales que se aplican a ciertas mercaderías que expende, y con ese hecho se demuestra que los funcionarios de la administración, no siempre están al corriente de las resoluciones que se dictan por los diversos departamentos ministeriales.

Esa falta de conocimiento, es la causa de la contradicción en que hace incurrir el Poder Ejecutivo el decreto a que hacemos referencia, y en el cual ha intervenido el Ministerio de Hacienda.

Hace pocos meses, el gobierno suscribió una resolución por intermedio del Departamento de Agricultura, prohibiendo el empleo como marcas de fábrica o de comercio de las banderas extranjeras, salvo en los casos en que se presentase la autorización del gobierno respectivo. En esta forma, y por vía administrativa, se adoptó la prohibición que figura en las leyes de numerosos países, y que reconoce como móvil, el respeto que se debe a los emblemas que usan las naciones.

A pesar de este antecedente, el gobierno no ha tenido dificultad en conceder el permiso para usar los colores de una bandera, en los valores que hemos mencionado. Ha otorgado esa autorización, no obstante el disentimiento de la administración de impuestos internos, que consideró incorrecto el uso que se pretendía hacer de los distintivos del emblema extranjero.

Los términos en que el Poder Ejecutivo contesta ese argumento, y la circunstancia de no haberse solicitado la opinión de los asesores legales, permiten suponer que el gobierno, al proceder con ese criterio por intermedio del Ministerio de Hacienda, ha ignorado lo que había dispuesto por el de Agricultura.

Ese argumento, se dice en uno de los considerandos del decreto, desaparece ante la circunstancia de tratarse de un producto que vende el gobierno de cuya bandera se trata, en su carácter de persona privada, "pudiendo esos atributos considerarse como marca de fábrica".

Las expresiones que citamos, dan a entender claramente, que no existe inconveniente en otorgar el permiso, porque el uso de la bandera en la forma en que se solicita, equivale a una marca de fábrica.

El error aparece evidente, y no puede atenuarse, por el hecho de tratarse de un producto, en cuya venta está interesado el gobierno extranjero. Ante el decreto prohibitivo del empleo de las banderas como marcas, no caben presunciones sobre la voluntad de las entidades que representan la soberanía extraña. Se necesitan declaraciones terminantes de los órganos autorizados para expresarla, porque la prohibición se funda exclusivamente, según ya hemos dicho, en la necesidad de respetar los símbolos oficiales de las demás naciones.

El procedimiento que indican las disposiciones en vigor, y que consiste en exhibir la prueba de la autorización expresa del gobierno extranjero, no ha sido observado en este caso, por las consideraciones que ya hemos recordado, a las cuales hay que agregar la declaración que figura en otro considerando, de que no existe ningún precepto legal que se oponga al pedido formulado.

El desconocimiento por parte del gobierno de sus propias resoluciones, debe inducir a los ministros a recomendar a los funcionarios que colaboran en sus tareas, que sigan más de cerca el movimiento administrativo y que en casos como el presente, en que se pone en duda la corrección del pedido, se solicite el dictamen de los asesores legales. Esta ocasión es una de aquellas, en que un trámite más, no autorizará las críticas que suscita el expediente.

Con esa mayor contracción de los funcionarios, no se han de repetir las contradicciones, como la que hemos puesto de manifiesto, las cuales son inconciliables con la unidad que debe caracterizar al criterio administrativo.

Militares y legisladores

Allegamos otras observaciones fundamentales al proyecto de ley militar que en estos momentos estudia la Cámara de Diputados.

El absurdo de la actividad virtual de los militares mientras ejercen funciones electivas, lo pusimos en evidencia en nuestra nota anterior, pero aún se revela más al examinar las condiciones o situaciones para el ascenso.

Según el proyecto en debate, el ascenso se otorga a los más aptos para el desempeño del grado superior, y la comprobación de esa aptitud deberá hacerse en los términos del artículo 55, que establece, para todos los grados de oficial, "un servicio mínimo de dos períodos anuales de instrucción en el mando efectivo de unidades de tropas en cada grado".

En otro artículo se prescribe que las condiciones de aptitud para el ascenso "deberán comprobarse principalmente, en el desempeño práctico, en la preparación militar, el gobierno y la conducción de tropas".

¿Cómo podría un militar diputado o senador, durante los cuatro y nueve años de su actuación parlamentaria respectiva, llenar esos requisitos de la ley, para ser clasificado y promovido de preferencia a otros de la fracción correspondiente?

El artículo 56 prescribe que no debe responsabilizarse al oficial cuando no se le haya dado la ocasión de cumplir con el principio del artículo anterior; pero no dice nada sobre el procedimiento para clasificar y seleccionar. De modo que el mecanismo proyectado no podrá aplicarse o será tergiversado, si no se llena el vacío o se aclara el precepto. El artículo que le sigue, llega hasta determinar que los oficiales retenidos por el Poder Ejecutivo fuera del mando efectivo de tropas, "serán sujetos a pruebas prácticas, a fin de comprobar, en lo posible, su aptitud en el mando de tropas".

¿Cómo amoldar la función legislativa a esta prescripción legal, que es y debe ser de rigurosa aplicación a todos los grados de la jerarquía?

Es cierto que otro párrafo del proyecto dice: "El destino ordenado no causa perjuicio a los efectos del ascenso"; pero aquí se trata de órdenes militares y no del mandato popular, que es perfectamente declinable. Aun admitiendo que el cargo electivo esté comprendido entre aquellos destinos ordenados, siempre quedaría por resolver el problema de la selección sin pasar por el banco de prueba comparativa, que determinaría la mayor capacidad.

Mientras se trate del penúltimo peldaño de la escala jerárquica, la misma dificultad de formar el tribunal capaz de juzgar esas aptitudes relativas, puede ser un argumento de peso para retrotraer al Poder Ejecutivo la facultad constitucional de proveer esos empleos, con el acuerdo del Senado, prescindiendo de todos los tribunales de selección; pero no sucederá lo mismo cuando el cargo efectivo sea desempeñado en grados inferiores de la jerarquía, caso perfectamente posible, como ya ha sucedido. Y como la ley debe ser de aplicación general, resultará que esos oficiales escaparán totalmente a la acción cernadora de la ley, y que ascenderán de cualquier modo a la sombra de estas disposiciones vagas, más o menos bien intencionadas para salvar situaciones personales, pero que al fin no son sino verdaderas goteras e dilataciones irregulares de la selección.

El mismo criterio debe aplicarse a los que desempeñan funciones nacionales de orden público o de representaciones en el exterior, pues, en todos estos casos el militar sale enteramente del círculo de actividad en el mando de tropas, es decir, se fija una interrupción en su labor profesional por un tiempo indeterminado, que puede llegar hasta la inhabilitación definitiva por analogía con los oficiales de baja solicitada, que después de un año, ya no pueden ser reincorporados.

Debemos insistir entonces en la supresión total del inciso C del artículo 30, para que quede la situación de actividad e inactividad en los términos generales de la ley en vigor si la Cámara no quiere buscar o aplicar otros mejores como lo tenemos indicado en otras ocasiones.

Las municipalidades de los territorios

No hace mucho tiempo que el Ministerio del Interior desconoció facultades a la municipalidad de Resistencia, para exonerar al juez de paz de elección popular.

El desconocimiento que la autoridad nacional hizo de la autonomía municipal y de la facultad política de exonerar a los funcionarios de la justicia de paz, ha producido los resultados perniciosos que era lógico esperar.

Ha imitado al gobierno nacional en los procedimientos ilegales, el juez letrado del territorio de Misiones al desconocer la facultad del concejo municipal de Concepción de la Sierra, y declarar nula la suspensión del juez de paz dispuesta por dicha corporación.

El juez letrado sostiene esta tesis: que la ley que lo inviste de superintendencia sobre los juzgados de paz restringe las facultades de los concejos municipales.

La ley 2735, que modifica la ley orgánica de los territorios, determina que el juez letrado ejercerá la superintendencia que por la ley respectiva corresponde a las Cámaras de Apelaciones de la capital.

Como el artículo 21 de la ley de organización de los territorios, en lo referente a los jueces de paz, determinaba que estos funcionarios no podían ausentarse del lugar de sus funciones, sin licencia del concejo municipal, la ley 2735 sustituyó a este cuerpo por el juez letrado.

La modificación que introduce la ley mencionada a la organización de los territorios, individualizada a cada artículo de la última, dejó subsistente la facultad de las municipalidades para remover con dos tercios de votos a los jueces de paz por falta en el cumplimiento de sus deberes.

¿Cuál es el alcance de la superintendencia conferida por la ley 2735 a los jueces letrados de los territorios?

La fecha de la ley 2735 es de 23 de Septiembre de 1890, y se refiere a la superintendencia que las Cámaras de Apelación de la capital ejercían en dicha época.

No se hace distingo si se refiere a las Cámaras de la justicia ordinaria o a las Cámaras de la justicia de paz letrada, que por entonces existían en la metrópoli. En cualquiera de los dos casos, la superintendencia, en su acepción gramatical y jurídica, no desconoce las facultades de los concejos municipales de orden político.

El hecho de ejercer superintendencia sobre la justicia ordinaria las Cámaras de Apelación de la capital, no invalida las facultades propias del Congreso sobre los jueces de la justicia ordinaria.

Respecto de los jueces de paz legos, la ley 2860, concede a la Cámara de Apelaciones la facultad de superintendencia y la de exoneración ésta expresamente definida.

La superintendencia que la ley 2735 concede a los jueces letrados es a los efectos de la dirección y funcionamiento de los jueces de paz, pero en cuanto a su juzgamiento, la facultad es privativa de los concejos municipales.

Desconocería a los concejos municipales es atribuírsela, en el caso que nos ocupa, a los jueces letrados, lo que la ley no ha querido, porque de otro modo lo hubiera expresado taxativamente.

¿Podría el juez letrado exonerar a un juez de paz, cuando la ley no le confiere la facultad?

Las facultades de los concejos municipales son de soberanía, como es el nombramiento del juez de paz, ambos, consejos y juez elegidos por el vecindario.

La Cámara de Apelaciones de la capital, por el hecho de que los alcaldes son designados por el concejo deliberante, se ha reconocido sin facultades para exonerarlos, lo que no ocurre con los jueces de paz, y en los casos en que ha sido menester proceder contra los primeros, ha solicitado su exoneración del concejo deliberante.

El concejo municipal de Concepción de la Sierra, municipalidad que no es del agrado de la gobernación, debe insistir en sus medidas, fundamente radicados, que por sí mismos indican el lugar que ocupa en los anales conmemorativos del acontecimiento.

TARIFAS FERROVIARIAS

Vagas declaraciones ministeriales

Requerimos ayer la opinión del Ministro de Obras Públicas acerca de la resolución tomada por las empresas ferroviarias del país, de aumentar sus tarifas generales en 10 por ciento.

Comenzó por declararnos el doctor Moyano que no tenía conocimiento oficial del proyecto de las empresas. En las tarifas de pasajeros y carga interviene el Poder Ejecutivo cuando el promedio del producto bruto en tres años seguidos exceda del 17 por ciento del capital en acciones y obligaciones reconocido por el Poder Ejecutivo y siempre que los gastos no excedan del 60 por ciento de las entradas, como lo establece el artículo 9.º de la ley 5315; de manera, pues, nos dijo el ministro, que las empresas están autorizadas por ley para aumentar sus tarifas generales, con la respectiva aprobación del gobierno.

No sucede lo mismo con las tarifas diferenciales aprobadas y que están en vigor.

Agregó el doctor Moyano que tenía el convencimiento de que el proyecto de aumento no progresaría, aun cuando las circunstancias financieras de las empresas eran sumamente difíciles.

Nos declaró luego el Ministro de Obras Públicas que tenía preparado un estudio para obtener de las empresas la supresión de las tarifas terminales, estudio que, conjuntamente con un estado financiero de las empresas ferroviarias, acompañarán a la contestación de la minuta del diputado Atencio sobre rebaja de tarifas.

MOVIMIENTO POLITICO

PARTIDO RADICAL

Aniversario de la revolución de 1890

ASAMBLEA EN EL SAN MARTIN

Durante el día de hoy, en el cementerio de la Recoleta se realizará el homenaje que los afiliados del partido Radical tributarán a los cadáveres de la revolución de Julio de 1890.

Para este acto la comisión provisional universitaria ha designado al señor A. Aguero para que pronuncie un discurso al pie del monumento y una comisión especial para que deposite una corona de flores naturales.

El club radical Feminista designó una comisión para que concurra a la Recoleta, y a su presidenta, señora Dolores Ruiz Romero y la señorita Mercedes Crivioli para hablar en dicho acto.

Además, han designado comisiones especiales para que hagan guardia de honor en la Recoleta, el subcomité "26 de Julio" club "Antonio Arraga", de Pilar; club radical "Sarmiento", comité de Batavanera Sur de la sección 10, comité de San Cristóbal Norte, comité de San Carlos Sur, comité de la sección 17, Palermo; club "Aristóbulo del Valle" y otros.

—Por la noche, en el teatro San Martín se realizará la asamblea pública organizada por la juventud universitaria, en cuyo acto se proclamarán las autoridades definitivas del comité universitario.

En esta asamblea harán uso de la palabra los señores José Luis Cantilo, Carlos F. Melo, Vicente C. Gallo, Silvio Magnasco, R. Oyhanarte y Diego L. Molinari.

—Por inconvenientes de última hora, el comité nacional del partido resolvió postergar hasta mañana la publicación del manifiesto que se había anunciado para hoy.

—Hoy, a las 8 de la mañana, el doctor Jenaro Giacobini dará una conferencia en el local del Ateneo Universal, con el tema: "26 de Julio de 1890 y su enseñanza cívica en la historia política argentina".

—Los afiliados al club "Leandro N. Alem", ayer de mañana inauguraron un pequeño monumento dedicado a la memoria de su ex correligionario Antonio Martínez.

En el acto de la inauguración hablaron los señores Enrique Agosta y José Víctor Noriega, quienes hicieron la apología del malogrado afiliado.

Unión Cívica

El jueves, a las 5.30 de la tarde, en el local del comité central, Lavalle 764, se realizará una reunión de la comisión directiva de Balvanera Norte y de afiliados con objeto de tratar asuntos de importancia.

Partido Demócrata Progresista

En el local del comité central se realizó una reunión de jóvenes que se han adherido al comité de la capital.

En esta reunión explicó el motivo de la adhesión el señor N. Lagos, y luego hablaron los señores Monasterio y Maibrán en nombre del comité central, y, finalmente, el secretario señor Rodolfo Lojo les agradeció su concurso al partido.

—Hoy, a las 6 de la tarde, en el local Lavalle 671, se reunirá la comisión de propaganda del comité de la juventud, y a las 9 de la noche, en el mismo local, celebrará reunión la comisión de estudiantes de derecho que preside el doctor Alejandro Shaw, para constituir el comité respectivo.

ITALIA EN LA GUERRA

ENTRADA Y RESIDENCIA DE EXTRANJEROS — REGLAMENTACION DEL GOBIERNO DE ROMA.

Con efecto duradero hasta el 31 de Diciembre del corriente año, el gobierno del Reino de Italia, ha dictado un decreto, por el cual se reglamenta la entrada y residencia de los extranjeros, con excepción de representantes diplomáticos y consulares allí acreditados, en el territorio de la península.

He aquí algunos de los artículos dispositivos de la nueva reglamentación a que hacemos referencia. Los que a continuación no aparecen, son de índole absolutamente local y, por lo tanto, desprovistos de interés para los extranjeros:

Queda prohibido a los extranjeros entrar en el reino, si no están provistos de pasaporte expedido por las autoridades de su propio Estado y visado por una autoridad diplomática o consular italiana. El pasaporte debe ser individual y provisto de una fotografía reciente y de la firma del interesado, una y otra autenticadas por la autoridad que otorgare el pasaporte. Se permite, sin embargo, que en el mismo pasaporte sean comprendidos los parientes de edad no superior a los dieciséis años, que acompañen al extranjero. El pasaporte debe ser exhibido a requerimiento de los oficiales y agentes de seguridad pública y de policía judicial.

Dentro de las veinticuatro horas de su entrada en el reino, todos extranjeros, aunque estén de paso, deben presentarse personalmente a la autoridad de seguridad pública del lugar en que se hallen y declarar: su filiación completa y la de los parientes de edad no superior a los dieciséis años que hagan el viaje en su compañía; el lugar de su procedencia; cuánto tiempo hace que se hallan en el reino; el objeto de su venida a Italia; cuánto tiempo presumen permanecer; el lugar en que hayan tomado habitación; si y qué bienes inmuebles rurales o urbanos poseen, a cualquier título, en el reino; si y qué profesiones, industrias o comercios ejercen en el reino, en nombre propio, en sociedad con otros o por cuenta de terceros; si y qué obligaciones de servicio militar tienen para con sus Estados. Los extranjeros que ya se hallen en el reino deben efectuar dicha declaración dentro del término de cinco días, desde la entrada en vigor del presente decreto.

Si el extranjero parte de la comuna en que ha hecho primera declaración, a otra localidad del reino, está obligado, dentro de los tres días de la partida, a repetir dicha declaración ante la autoridad de seguridad pública del lugar en que se halle. A igual obligación está sometido en ocasión de cualquier traslado futuro.

Los extranjeros que comprueben hallarse inscriptos en el registro de población de una comuna del reino, según los términos del artículo 28 del reglamento de 21 de Septiembre de 1911, quedan dispensados de presentarse personalmente a la autoridad de seguridad pública para la declaración, siempre que la hagan llegar a la misma dentro del término de tres días, mediante persona de su confianza, conocida por dicha autoridad, haciendo retirar el recibo respectivo. Esta disposición se aplica, asimismo, a los extranjeros que desempeñen en los establecimientos o empresas públicas; pertenecer a instituciones o corporaciones religiosas; una licencia o un permiso de la autoridad departamental de seguridad pública del extranjero inscripto en las listas de reclutamiento, o en las comunes en que efectúan la declaración.

Quedan igualmente exentos de estas prescripciones personalmente a la autoridad pública los extranjeros que, aunque no hallándose en ninguna de las condiciones anteriormente indicadas, estén impedidos de hacerlo por razones de salud, lo que debe ser justificado inmediatamente con certificado médico, el cual, conjuntamente con la declaración debe ser remitido a la autoridad de seguridad pública, en la forma y con las formalidades indicadas por el reglamento del interesado o del que lo represente.

Los contraventores de las disposiciones del presente decreto son castigados con multa de cinco a cincuenta liras. La pena será de multa de veinte a doscientas liras, o en los casos de arresto hasta de diez días, para las contravenciones de las disposiciones de los artículos incisos primero, 2 y 9, y de multa de treinta a trescientas liras o arresto de tres días a tres meses, para las contravenciones de los dispuesto en el párrafo anterior. Los extranjeros autores de contravenciones pueden, asimismo, ser expulsados del territorio del reino, por resolución del prefecto, previa autorización del ministerio del Interior.

EL ALCOHOL Y SUS APLICACIONES

SUSTANCIAS DESNATURALIZANTES

CONCURSOS INTERNACIONALES

Instituídos por Rusia

Dijimos en nuestra edición del viernes que con objeto de dar aplicación a la gran cantidad de alcohol que hay en Rusia, donde se prohibió su consumo como bebida, al iniciarse la guerra, el gobierno imperial había organizado dos concursos internacionales con grandes premios, para los inventores de sistemas de desnaturalización por los cuales aquel producto sea utilizado provechosamente en las industrias.

El primero de los dos concursos instituídos por el gobierno de aquel país, para llegar a los fines apetecidos, se refiere a la invención de nuevos desnaturalizantes, o al perfeccionamiento de los medios de desnaturalización ya existentes, que, "asegurando la libre circulación del alcohol desnaturalizado, hagan imposible el empleo de éste como bebida".

Se establece en las bases del concurso, que las nuevas sustancias deberán satisfacer las condiciones siguientes:

Deben trasformar el alcohol en

...Beneficencia, Centro Gallego, de Socorros Mutuos, Club Español, Cámara de Comercio, Delegación Agraria, Mutualidad y Cultura, Socorros Mutuos de la Boca, Hijos de León y Casal Catalá y numerosas familias caracterizadas en la colectividad española.

HOMENAJE AL INGENIERO HUERGO

LA CEREMONIA DE AYER

En el cementerio de la Recoleta

Elocuente y hermoso resultó el homenaje tributado ayer por resolución del Congreso Científico Internacional Americano y de la Sociedad Científica Argentina, en memoria del ingeniero Luis A. Huergo.

La tumba que guarda sus restos, en el cementerio de la Recoleta, estaba adornada con guías de hojas y flores, tributo de sus amigos y admiradores.

Momentos después de las 10, numerosas personas, entre ellas los Ministros de Obras Públicas, doctor Moyano, y de Instrucción Pública, doctor Cullen, delegaciones de círculos científicos, de la Facultad de Ingeniería y de nuestra sociedad, se reunieron en torno del sepulcro para escuchar los discursos que debían pronunciar los ingenieros Barabino y Benito Moreno.

En esos instantes y al hacer uso de la palabra el ingeniero Santiago E. Barabino, fué descubierta la placa de bronce, mandada fundir por el Congreso Científico Internacional Americano, en memoria del que fuéra su presidente.

Al iniciar su discurso el ingeniero Barabino, dijo que la Sociedad Científica Argentina, cuya comisión lo es a la vez de la labor terminal del Congreso Científico del Centenario de Mayo, lo había designado para que la representara en esa ceremonia.

Agregó que no todos los que se habían allí reunido para tributar un nuevo homenaje al inolvidable amigo extinto sabían que el congreso científico internacional americano, recién iniciados los trabajos de organización, tuvo un período de incertidumbre y desaliento que hizo peligrar, no sólo su resultado, sino que también su misma realización.

Los primeros pasos fueron inseguros, a pesar de la buena voluntad de los miembros dirigentes. Surgieron algunas discordancias creativas al plan por seguir, las que dieron por resultado la anulación casi completa de los trabajos hechos hasta entonces. El plazo de que disponían, brevísimo en sí, resultó aún más exiguo.

De pocos meses hábiles se podía disponer para una labor de tanta trascendencia y responsabilidad moral. En ellos se debía realizar la propaganda en el país y la internacional, dar organización y verificar el gran certamen. La situación se agravó aún más con la renuncia de la primera mesa directiva.

En tales circunstancias, continuó, para salvar la situación era necesario una personalidad que por su representación social, científica y profesional, por su patriotismo y laboriosidad pudiera trasfundir en el elemento científico nacional y extranjero la fe en el éxito del Congreso, y, con ésta, los bríos necesarios para proceder sin dilación, los unos a organizarlo, los otros a preparar sus "memorias", de manera que, hermanados los esfuerzos materiales e intelectuales, el congreso científico por celebrar en honor del primer centenario de la independencia argentina, fuera digno, no sólo de la grande efeméride que se iba a festejar, sino que también de los pueblos que fraternalmente concurrieron a darle mayor lustre, y esa personalidad necesaria, casi providencial, surgió espontánea en la mente de todos: el ingeniero Luis A. Huergo, caballero sin tacha, hombre de fe sin desfallecimientos en el porvenir de su patria; obrero insonsable del progreso nacional, ocupó desde entonces la presidencia del futuro certamen intelectual; y, a pesar de lo angustioso del tiempo, por su dedicación, por su ponderada actuación, se trasformó rápidamente en un centro de atracción poderoso; supo hacer converger las fuerzas dispersas, aisladas; darles un bien definido punto de aplicación; una dirección y sentido netamente determinados, y constituir así un congreso científico que conquistó la mayor simpatía y los más grandes elogios de propios y extraños.

Después de referirse a otros ciudadanos luchadores, caídos también, el sabio naturalista Ameghino y el contraalmirante García Mansilla, el ingeniero Barabino hizo un estudio de la actuación del ingeniero Huergo.

Terminó dirigiéndose a los hijos del extinto, a quienes dijo, que en nombre de la comisión directiva del Congreso Científico Internacional Americano, les confiaba a su cuidado esa hermosa chapa conmemorativa, dedicada a su noble padre. "Ella simboliza la alta estimación que supo merecer del mundo científico, tanto del país cuanto de los demás pueblos americanos que nos prestaron su docto concurso para dar realce al mencionado certamen".

Habló luego el ingeniero Nicolás Benito Moreno, presidente de la Sociedad Científica Argentina.

Dijo que el homenaje público al ingeniero Luis A. Huergo, no había sido aún completado con la adhesión de la ciencia, por cuyo progreso y estímulo tanto bizo en el país.

La Sociedad Científica Argentina, vinculada al eminente ciudadano por numerosos lazos intelectuales y de común labor, le había sentado primero en su presidencia en tiempos ya remotos de la vida de aquélla, y largo breve a la vez; lo había hecho subir a su tribuna en numerosas ocasiones, para discutir problemas fundamentales, no sólo en el campo de su especialidad, sino en múltiples asuntos que interesaban a la República y aún a los vecinos países. No es preciso sacudir demasiado el polvo de la historia nacional, para encontrar, en nuestro pasado la muchedumbre de los héroes que fundaron la nacionalidad, la república y la democracia, creando en el pueblo argentino la dirección espiritual que conduce a dilatados destinos; pero en los últimos tiempos, logrados a la prosperidad, asegurada la paz y el bienestar general, los hombres comenzaron a entregarse a la vida serena de las ciudades y a gozar las dulzuras de las conquistas alcanzadas, como si todas las conquistas de la tierra no fueran siempre el primer paso de las que debemos aspirar para la Nación. El ingeniero Huergo fué en esto, destacada excepción de este tiempo; así, cuando la patria reclamaba su esfuerzo, se dispuso a prestarlo entero, decidido y sin temores, ni modestias.

Todas las virtudes ciudadanas y privadas alientan en el patriotismo, y el suyo, patriota era un virtuoso y un honesto ejemplar; en cada una de las actividades que requerían su esfuerzo, este valeroso ciudadano, ponía un amor y una devoción sin límites, pensando que no debían ahorrarse esfuerzos para dar a la patria un átomo más de grandeza y poderío. Y cuando se quiso engarzar en el centenario nacional una piedra de maravilloso esplendor, para mostrar que en algo más que en la prosperidad material se cobijaba la República, precisó fué bocerarla para entregarla al congreso científico del centenario, a fin de que alcanzara el brillo que podía darle la ya por entonces alta, a pesar de naciente, labor científica nacional.

A su llamamiento acudieron todos los que en la Argentina miran hacia la ciencia, y así, en pocos días se vió surgir en la Sociedad Científica Argentina, organizadora de ese congreso, una numerosa producción que abarcaba todas las ramas del saber humano, un precioso trabajo de la paciente investigación de aquel silencioso obrero de ciencia hasta la encumbrada sín...cias técnicas del presente. Segundo Ramos, los ríos y derroteros que han de seguir los pueblos en su marcha hacia la civilización. Los que hemos estado cerca de Huergo, para ser testigos de la trasmisión de sus proyectos en la preparación del congreso científico internacional americano, podemos ver cuánto se empeñaba en hacer converger todas las energías dispersas, todas las empresas proyectadas y todas las iniciativas dormidas en todas las inteligencias nuevas y antiguas. Ved, agregaba, un obrero de patriotismo y laboriosidad; ved a ...una vida honesta y ...siempre ...y ved ...todo el ...ello fué ...

...efectuados por representantes de las compañías.

La tolerancia que el público suele tener, en la creencia, quizá, de que no tiene medios para defender sus derechos, puede ser un estímulo para los descuidos de las autoridades y para los abusos de los concesionarios.

CIRCULO DE LA PRENSA

La asamblea de mañana

Con el número de socios que concurran, por ser la segunda citación, se celebrará mañana a las 3 de la noche la asamblea ordinaria del Círculo de la Prensa, en el local de la calle Bolívar 531.

En esa reunión será considerada la siguiente orden del día:

Dar cuenta del estado de la sociedad y consideración de la memoria y balance presentados; consideración de la renuncia colectiva de la comisión directiva; elección de las nuevas autoridades para completar el período 1914-1916 y de ocho suplentes; elección del tribunal de honor para el período 1915-1916; elección de la comisión revisora de cuentas; designación de los socios para firmar el acta.

Para la nueva comisión directiva circulan varias listas de candidatos, pero éstas entre sí, se diferencian solamente en el nombre de algunos vocales y suplentes.

LA INDUSTRIA LECHERA

Mejoramiento de la enseñanza

Los doctores José Tomás Sojo y Pedro Bergés, presidente y secretario, respectivamente, de la Asociación Nacional de Lechería, han enviado una nota al presidente de la Universidad Nacional de La Plata, solicitando el mejoramiento de la enseñanza de la industria lechera y de la patología bovina, ovina, caprina y porcina, en la Facultad de Agronomía y Veterinaria.

A la deficiencia de esta enseñanza atribuyen el poco desarrollo de la industria y los perjuicios ocasionados por las enfermedades que diezman tales ganados en nuestro país.

En la nota se expresa que los profesionales que, en la actualidad egresan de dicha facultad—ya agrónomos como veterinarios—deben tener además de las nociones teóricas que se les suministran sobre la industria lechera, conocimientos prácticos que no pueden adquirir, toda vez que la institución no dispone de un establecimiento anexo de lechería, tal como existe en muchas facultades europeas y norteamericanas, y en donde los alumnos pueden familiarizarse con la elaboración de los diferentes productos y la práctica de la alimentación del ganado, sirviendo luego las investigaciones que se efectúen, de base para la explotación científica de los establecimientos similares del país.

Este anexo, a juicio de los peticionantes, podría utilizarse además en La Plata, para establecer cursos temporarios de lechería que indudablemente serían muy concurridos, y formar maestros de escuelas rurales con un caudal de conocimientos elementales de esta industria, así como crear una escuela del "Hogar Agrícola" cuyo funcionamiento resultaría de trascendental importancia para la multiplicación de las granjas en la República Argentina.

Se agrega en la nota, que la instalación del tambo modelo, constituído por vacas y algunas ovejas y cabras, podría ser completado por una pequeña porquerizo, lo que permitiría, al mismo tiempo, disponer de los elementos indispensables para una clínica de patología bovina, ovina, caprina y porcina que, en la actualidad no existe, con gran detrimento de la ganadería nacional, desde que ahora se hace casi exclusivamente clínica equina, no tomándose en cuenta que esta especie no representa sino el 3 por ciento de todo nuestro ganado y que, por consiguiente, debería concederse tanta importancia a la clínica de los rumiantes domésticos como a la de los animales caballares.

Corroborando los asertos, los doctores Sojo y Bergés, dicen igualmente que la deficiencia de la enseñanza de la patología bovina, ovina, caprina y porcina, ha sido señalada con datos concretos sobre los perjuicios sufridos por la ganadería argentina, por el mismo Bergés, en el último Congreso Internacional de Medicina e Higiene celebrado en Buenos Aires en 1910, congreso que aprobó un voto recomendando a las autoridades competentes, la creación de una cátedra dedicada a tal patología con su correspondiente clínica.

Sea lo que fuere, dicen, la explotación del tambo modelo y anexos, se podría hacer sin mayores erogaciones para el presupuesto universitario, pues la venta de leche fiscalizada o simplemente higiénica a las "Copas", "Gotas", y hospitales que funcionan en La Plata, sin contar con los múltiples pedidos de la población de la capital federal, suministraría una fuente de recursos susceptible de costear el mantenimiento del establecimiento explotado en forma racional, como debe serlo para servir de modelo y enseñanza.

Concluye la nota haciendo notar otra posible fuente de recursos para el fin propuesto: gestionar de la municipalidad de La Plata que ninguna vaca lechera pueda entrar en los tambos urbanos sin previa presentación del certificado de sanidad expedido por la clínica de la Facultad, la que cobraría una módica cantidad.

EN LA CATEDRAL

Conferencia del canónigo de Andrea

LA MORAL INDIVIDUAL

Ante un público que llenaba totalmente las amplias naves de la Catedral, ayer por la mañana el canónigo Miguel de Andrea pronunció la segunda de sus conferencias patrocinadas por la Sociedad San José.

El tema elegido para la de ayer fué "La moral individual", sobre el cual dicho religioso hizo interesantes apreciaciones.

Publicamos a continuación un extracto de dicha conferencia:

Coexisten en el hombre la inteligencia y la voluntad. Luz y fuerza. La ley de la voluntad, en su más amplio concepto, es la fórmula, según la cual evoluciona para cumplir su destino. La voluntad debe, sotuar en armonía y bajo la dirección de la inteligencia. La ley moral es por excelencia la ley de la voluntad. Los actos y las costumbres están sometidos exclusivamente al imperio de la moral. Debemos suponer en el hombre, como cuestión preliminar, el libre albedrío.

A pesar de que por doquier se proclama la libertad, comprobamos que las teorías del libropensamiento concluyen en el más riguroso determinismo, en la negación sistemática y obstinada de la libertad individual. La libertad es la base de la moral. Suprimida aquélla, desaparece la responsabilidad. Si la psicología admite la existencia de leyes igualmente fatales a las que rigen la caída de una piedra, será tan pueril atribuir responsabilidades a un individuo como condenar a una planta porque tiene espinas.

Si predominan las doctrinas deterministas, llegará la hora en que la justicia humana no podrá castigar el crimen, producto fatal de leyes inflexibles e inevitables. Pero la experiencia nos demuestra que somos libres, si, no obstante sus atractivos, rechazamos el mal; sí, a pesar de sus dificultades abrasamos el bien. Esta convicción acompaña, a través de los siglos, a la humanidad. Los altares que dedica a sus santos, los monumentos que erige a sus héroes, las palmas que consagra a sus académicos, las condecoraciones que ofrece a sus valientes, constituyen una solemne profesión de fe en la existencia de la libertad individual.

El mal hombre extraviado, carecíase de libertad, no abrigaría la más remota esperanza de rehabilitación. El determinismo ahoga el entusiasmo; enerva la energía, paraliza y mata. La libertad es el punto de apoyo desde el cual puede el hombre lanzarse a la reconquista de la virtud. La grandeza del hombre radica en su responsabilidad y en su libertad.

El hombre, dice Pascal, es una frágil caña, la más débil de la naturaleza, pero piensa. Sin embargo, aun cuando el universo se desplomara sobre él, el hombre sería siempre más grande que el mundo, porque sabe que muere vencido por la desproporción del universo. Y el universo, en cambio, no sabe nada. Hay en este contraste de la pequeñez material del hombre y la magnífica grandeza de su pensamiento, que abarca el universo, el hecho más admirable quizá que ofrece la creación entera. El hombre es grande, y, en presencia de los elementos que lo son adversos, parece pequeño. Disciplina a la naturaleza y ella lo destruye. La luz del pensamiento bajo la oscuridad de la materia; la fuerza del universo oprime al alma humana! Y esta contradicción misteriosa aparece también en los últimos repliegues de la naturaleza humana. Es el hombre un puñado de tierra y un destello de cielo. Su condición lo coloca entre los ángeles y los vivientes irracionales. Su vida es una contradicción permanente, entre las inspiraciones superiores y las tendencias tortuosas.

No es suficiente decir que la contradicción se agita en la naturaleza humana; es necesario afirmar que son más poderosas las tendencias al mal que las inspiraciones al bien. Detrás de la muralla de la vida exterior, dentro de la ciudadela de la vida íntima, están los instintos de la sensualidad, de la codicia y del orgullo. Llevamos el germen del mal dentro de nosotros mismos; su virus circula por nuestra alma. Tenemos una presa librada fatalmente al mal, si no hay una moral que la preserve, estimulando las tendencias ideales y reprimiendo las funestas propensiones. Una moral que nos retenga en la pendiente, y nos ayude a remontar la cuesta hasta escalar la cima, donde se respira la sana atmósfera del bien y donde la virtud despliega su esplendor.

La abnegación es la esencia de la moral cristiana. Dios la ideó, la practicó después y luego la enseñó. Cuando la presentó al mundo, pudo parecer adusta en medio de la sensualidad ambiente, pero luego que los hombres pudieron apreciarla en sus efectos, las turbas se sentían subyugadas ante su maravillosa belleza. Y la moral encarnada, consciente de su triunfo, lanzaba el siguiente desafío, que, atravesando los siglos, han escuchado, los fariseos de todas las épocas, sin contestarlo jamás: "¿quién de vosotros es capaz de sorprender en mí, el más mínimo defecto?" Y luego, dirigiéndose a los hombres de todos los tiempos, les dijo: "el que quiera venir en pos de mí, niéguese a sí mismo, tome su cruz y sígame". He ahí la verdadera esencia de la moral individual: la abnegación.

El hombre, abandonado a sus solas fuerzas, no puede mantenerse invariablemente fiel a sus deberes, para consigo mismo, para con su prójimo y para con Dios. Platón hace decir a Sócrates una frase digna del Evangelio: "La virtud viene de Dios". Por eso la moral cristiana dispone de ese auxilio divino: la gracia. Dios la da porque es padre y es bueno, porque es sabio y es justo, y adaptando en todas sus obras los medios a los fines. La influencia de esa gracia no se mide, ni calcula. Pero, ¿acaso podemos precisar con exactitud la influencia que ejerce sobre la planta, el rocío de la mañana? ¿La acción vivificante de la luz sobre la naturaleza? Consideremos entonces por sus efectos la influencia de la gracia que baja hasta los hombres en la forma que Dios ha establecido.

Al lado de la moral cristiana, se ha levantado la doctrina de los que afirman que "toda pasión es buena". Ese principio es innoble, es la ruina total de la civilización en el hombre, es la germinación de la barbarie, es la consagración del egoísmo y la negación de la moral. Y, sin embargo, hay toda una sociedad que conforma sus costumbres a esas doctrinas funestas. Suprimida la moral cristiana, ¿qué medios adoptarán los hombres en su reemplazo? Los que la naturaleza prefiera. Y así, dice Renán, para uno será el amor a la virtud, para otro el afán de la verdad, para éste el encanto del arte, para aquél el desarrollo del músculo; y para otros, indistintamente, la curiosidad, el lujo, las riquezas, el poder, la ambición, los viajes, las mujeres, y bajando más de nivel, el opio, la morfina, el alcohol. No es tan sólo una sociedad sin creencias, es una sociedad sin moral, la que los seudo-reformadores nos deparan.

El individuo sin moral es la bestia de que nos habla Pascal, tanto más peligrosa, cuanto mejor armada, y debemos creer que nunca triunfará en el universo, definitivamente. Nosotros contamos con Jesucristo que continúa viviendo en medio del mundo espiritual más fijo, más estable, más eterno, que el sol en medio de los cielos; y que fulgura hoy, como resplandecía ayer, e irradiará mañana esa luz, esa fuerza, ese calor que se llama la gracia, y que se trasforma en moral, honor, virtud, santidad y gloria.

SENADOR TOMASO VILLA

† EN TURIN

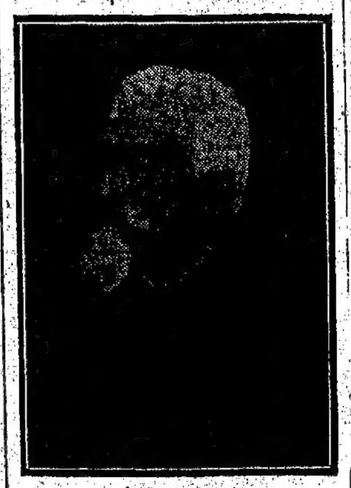

Italia acaba de perder con la muerte del senador Tomaso Villa a una de sus personalidades parlamentarias más descollantes.

Era el único sobreviviente del histórico Parlamento Subalpino, en donde fué proclamada la unidad e independencia de Italia, que más tarde fué una realidad, comenzándose así la obra, cuya conclusión acaba de ser confiada a la suerte de las armas.

Nació el hombre público en Mondovi, provincia de Cúneo, en el mes de Septiembre de 1830. Terminó sus estudios en la Universidad de Turín, de la cual egresó en 1850 con el diploma de laureado en leyes.

Desde muy joven hizo sus primeras armas en el periodismo. Fundó algunos periódicos y fué asiduo colaborador de varios órganos importantes. Deja numerosas obras jurídicas, y el foro turinés lo consideró siempre como una de sus personalidades más características.

En el campo de la política desplegó sus mejores actividades. Dotado de brillantes dotes oratorias, de temperamento fogoso, aunque ponderado en sus argumentaciones, arrastraba y convencía y era uno de los tribunos más escuchados por todos los grupos.

Su carrera parlamentaria empezó en la novena legislatura, en la cual representó el colegio de Villanova d'Asti y fué reelecto por la misma circunscripción que le conservó su confianza hasta la vigésimasegunda legislatura, época en que, por designación del rey, ingresó al Senado.

Su experiencia política y su conocimiento de los hombres y de las situaciones le valieron ser considerado como uno de los más útiles consejeros de su monarca, y su opinión era una de las primeras en consultarse en los momentos de crisis ministerial, o cada vez que el país atravesó circunstancias graves, en las que se debían adoptar decisiones trascendentales.

Desempeñó la cartera de Interior y de Gracia y Justicia y fué miembro de numerosas comisiones y de importantes juntas, a las cuales dedicó actividades tan sañudas como fructuosas. Puede decirse que Tomaso Villa era uno de los hombres que gozaba actualmente de más generales simpatías y popular prestigio en toda Italia.

NOTICIAS VARIAS

Homenaje al señor Eduardo Capdevila

Los empleados de la subintendencia de Boca y Barracas colocaron ayer una placa de bronce en el sepulcro que guarda los restos del ex jefe de aquella repartición municipal, señor Eduardo Capdevila, en el cementerio de la Recoleta.

En la ceremonia, que se realizó a las 10 a. m., hizo uso de la palabra, en nombre de la comisión organizadora del homenaje, el señor Dardo Arditi Rocha, quien en frases oportunas puso de relieve los méritos que adornaban al malogrado funcionario. En nombre de la familia del extinto agradeció el homenaje el doctor José Antonio Capdevila.

Congreso de la juventud católica

Hoy, a las 8.30 p. m., los miembros de la Academia Literaria del Plata, se reunirán, en su local Callao número 542, para seguir tratando los temas que serán presentados al congreso de la juventud católica. Los señores Eliseo Barreda Mercau, José A. de Oría, Néstor S. Sein y Manuel S. Copello, informarán sobre "periodismo católico" y "centros de estudiantes".

Tarifas telegráficas

Por decreto últimamente dictado, el Poder Ejecutivo aprobó, en la forma detallada a continuación, las tarifas, por palabra y a pesos oro, de las compañías telegráficas Centro y Sud América, del Río de la Plata y Western:

Somalia británica: Bulhar 1,34 por palabra; Berbera 1,32, Somalia italiana 1,35, Islas Sandwich (estaciones más allá de Honolulu), 1,40. Islas Filipinas: Isla de Luzón, Manila, 1,92, otras estaciones en esta misma línea, 1,97, Visayas, Bacolod, ciudad de Cebú e Iloilo, 2,08, otras islas en esta misma línea, 2,26. Nueva Guinea británica (Papua); Port Moresby, 1,49. Wilhemshaven 1,51. Islas Fiji: Suva, 1,37, Levuka 1,39, Nausori, Navua y Lautoka 1,42, Lavasa y Taveuni 1,43. Islas Flinders 1,49, islas Macquairio 1,49, islas Marshall, Nauru, 2,10, Nueva Bretaña, Rabaul, 1,51; Samoa Tutuila 1,70, Apia 1,72 y Tahití 1,62.

En favor de los niños pobres

El comisario de la sección 8.ª de policía, Jorge A. Kern, ha organizado una fiesta de beneficencia para los niños pobres que viven en esa zona del municipio.

Ha conseguido dicho funcionario la cesión gratuita del salón Independencia, donde se desarrollará una función cinematográfica, con el concurso de la banda de policía.

Para esa fiesta, que se efectuará mañana, ha sido preparado un programa adecuado para la inteligencia de los niños, y que le sirva a la vez para adquirir conocimientos prácticos.

El comisario Kern dirigirá la palabra a los asistentes. Los que deseen concurrir al acto deberán presentarse a las 12.30 p. m. en el local de la comisaría citada, para trasladarse en corporación al salón aludido.

Los niños serán acompañados por una banda de música y el señor Kern.

EL DIA SOCIAL

DAMAS DE CARIDAD

PREMIOS A LA VIRTUD

El acto de esta tarde

Hoy se realizará en el asilo Constanza Ramos Mejía de Bunge, de la calle Paraguay, la distribución de los premios a la virtud, que efectúan todos los años la Sociedad Damas de Caridad, que preside la señora Carolina Estrada de Martínez.

El acto dará comienzo con una misa y comunión a las 8 y 30 a. m., para las señoras de la comisión directiva; a las 10, se distribuirán los premios con asistencia solamente de las socias, sus familias y las agraciadas.

El veredicto de la comisión inspectora fué aprobado por la mesa directiva resolviéndose adjudicar los premios en la siguiente forma:

Premio Doctor Pedro Palacios, 200 pesos, a Corina Pondal; premio Ricardo Urioste, 300 pesos, a Lucía C. de Martín; premio Julia R. de Huergo, 500 pesos, a Antonia Calvo; premio José C. Miguens, 200 pesos, a Lina Abello; premio Constanza R. M. de Bunge, 200 pesos, a Magdalena y Juana Cruz; premio Angélica T. de Garay, 300 pesos, a Francisca Maldonado; premio Elvira E. de Landívar, 500 pesos, a María Simino; premio Bernardo Garay, 300 pesos, a Teresa R. M. de Sagastizábal; premio Manuel Olivera, 500 pesos, a Corina Pondal; premio Cristina Tomé, 200 pesos, al amor fraternal, a Marta de Nicole; premio Estanislao Frías, 200 pesos, a una ciega o ciego, a Ofelia Costa; premio Elvira P. de Frías, 200 pesos, al amor filial, a Vicenta Salcedo; premio Emilio P. Martínez de Hoz, 200 pesos, a las señoras de Salvadores y Boerl; premio Sara S. de Lagarde, 200 pesos, a Sara P. de Garl; premio Juan F. Salaberry, 300 pesos, a la señora Méndez de Marión; premio Emilio de Oronú, 300 pesos, a Cristina Angorone; premio Delores E. de Orómi, 200 pesos, al amor maternal, a Rebeca Palmer; premio Lucas González, 2.000 pesos, a las familias de Alvarez, Burgos, Ogelli Rontani Ravassini; premio Julián Martínez, 300 pesos, a Angela Tejerina; premio Rufina Cambaceres, 300 pesos, a Magdalena Lasbal; premio Francisco Alcobendas, al trabajo intelectual, 200 pesos, a María Fallón; premio María S. de Alcobendas, 200 pesos, al amor maternal, a Antonia Calvo; premio Federico S. Villalte y Carmen C. de Villalte, 300 pesos, a Clara G. de Scarlato, Divina Iglesias y María Barbot; premio Felisa R. de Palacios, 200 pesos, a la mejor alumna del Orfelinato, Rosa Otero; premio Justa Carú de Dimet, 100 pesos, a Ana C. de Defuccia; premio Rodolfo Palacios, 200 pesos, a Dolores J. de Márquez; premio Matilde F. de Ruiz de los Llanos, 200 pesos, a Carmen Vila; premio María A. de Ayerragaray, 200 pesos, al amor filial, a S. de O'Gorman; premio Manuel E. López, 500 pesos, a Encarnación P. de Bloy; premio Amelia P. de Baires, 250 pesos, a la señora P. B. de Gómez; premio "José Vicente Lamuse, 500 pesos, a Concepción Basano y Juana Ramos y familias de Barteli y Leni; premio Santiago Adolfo Giacchio, al amor filial, 250 pesos, a Alejandra Zelaya; donación José C. Paz, 500 pesos, a las familias Rojo, Alvarez, Burgos Ogaldi, Fontani, Ravasini.

Además, se han distribuído en limosnas 1.400 pesos.

CONSEJO NACIONAL DE MUJERES —En el salón de la Biblioteca del Consejo Nacional de Mujeres dará una conferencia esta tarde a las 5, el doctor Mariano de Vedia y Mitre, sobre "Gustavo Adolfo Bécquer". Las alumnas de curso de declamación de dicha institución recitarán las "Rimas de Bécquer".

CAJA DOTAL — En el teatro Colón se realizará esta noche la fiesta organizada por la Caja Dotal para obreras, que preside la señora María Unzué de Alvear.

Se cantará la ópera "Rigoletto" con Titta Ruffo de protagonista; en un intervalo cantará Rosa Raisa, en ruso y en castellano.

Las personas que tengan palcos pueden mandar retirar las entradas a casa de la presidenta, Avenida Alvear 1385, hasta las 6 de la tarde; el precio de ellas es de cinco pesos. La comisión pide que se haga así para evitar aglomeraciones a la hora de la entrada al teatro. También deben retirarse de casa de la señora de Alvear, las entradas de cazuela, galería y paraíso.

REUNIONES — El doctor Alejandro N. Peralta y su señora Elina Lafont, reunieron a un grupo de sus relaciones festejando el cumpleaños de la dueña de casa.

Estuvieron las señoras:

Leonor Bilbao de Elizalde, María V. de Pirán, Juana Schwetzger de Calandrelli, Mercedes Ocantos de Rivera, Emilia S. de Lenhardtson, Elba Bilbao de Dierkeun, Clementina Jiménez Paz de Aguirre, Ada Calandrelli de Palacio, Mercedes Navarro de López Aldana, Guillerma Villate de Rivera Ocantos, Estela Bilbao de Davies, Zoraida Jaramillo de Vélez, Matilde Susini Sandoval de Schweitzer, Cora G. de Calvifio, Mercedes Aráoz de Valerga, Estela Reboredo de Sivori, Basilisa Castellanos de Calandrelli, María Elena Sauze de Ortiz Garzón, Augusta T. de Munk, Josefina T. de Busch.

Señoritas: María del Castillo, Susana Muller, Elisa Randle, María Isabel y María Elena Almandos, Noemí y María Esther Calandrelli, Mercedes Rivera Ocantos, María Teresa Marcó, María Elena Rojas, Lola Vidal, Mercedes Dierkem, Ada Palacio.

—Festejando el cumpleaños de su hija María Elena, el doctor Ubaldo Villarruel y su señora esposa, María Elena Lascano, reunieron ayer a la hora del te, a un núcleo de sus relaciones.

Participaron de la fiesta las señoritas:

Victoria y María Carmen Arana Díaz, Amelia Barrenechea, Aida Elena y Lila Esther Lascano, María E. Villegas Basavilbaso, Ana Rodríguez Lubary, Leonor y María E. Pizarro, María de la Paz Carmona, María Eugenia Eyzaga, Noemí y Ofelia Basavilbaso, Eloísa y Lidia Rojo, María Leontina y Evangelina Marcó.

—El coronel Alfredo de Urquiza y su señora, Lucila Anchorena, reunieron ayer en su residencia de Belgrano a un grupo de sus relaciones y de sus hijas María Lucila y Mercedes.

Estuvieron las señoras:

Carolina Benítez de Anchorena, Estanislada Anchorena de Paz, Lola Urquiza de Sáenz Valiente, Elina Crisol de Cullen, Teresa Urquiza de Sáenz Valiente, Laura Gómez Aguirre de Quirno, Florinda Fernández de Penard, Lola Campos Urquiza de Bunge, Rosa Frías de Urquiza, Josefa Santamarina de Pacheco, María Carlota Peralta Alvear de Gowland, Eloísa Urquiza de Obejero, María Ignacia Rodríguez Gaete de Guerrero, Josefa Anchorena de Madariaga, Mercedes Lezica de Christophersen, Rosa Aguirre de Balcarce, María T. Peña de Madariaga, Rosa Pirán de Hallaos, Silvia Fernández de Fernández, Adela Atucha de Gramajo, Jovita Llobet de Echagüe, Fanny Seeber de Nocetí, Carmen Molina de Bustamante, María Urquiza de Blaquier, Amalia Frías de Urquiza.

Señoritas: Susana Peralta Alvear, Laura y Josefina Pacheco, María Eloísa, Marta y Delia Obejero, Haydée y María Cristina Campos Urquiza, María Elina Cullen Crisol, María Teresa Guerrero, Susana Blaquier, Carmen y María Josefina Madariaga Anchorena, Mercedes Christophersen, Angélica y Carolina Urquiza Frías, Josefina Madariaga Pena, Rosa Balcarce, María Carolina Hallaos, María Esther Fernández, Adela y Elena Gramajo, Carmen y Silvia Echagüe, Susana, María Luisa y Esther Nocetí, Carmen y Magdalena Bustamante, Matilde Zapiola Acosta, María Giseli y Elsa Shaw.

—La señora Rosa Freyre de Aldao y su hija Raquel, reunieron ayer por la tarde a un grupo íntimo de sus amigas.

BENEFICIOS — Esta tarde a las 3 y 30, se efectuará una fiesta en el Splendid Theatre a beneficio de los pobres que socorre la Conferencia de San Vicente de Paúl, del Espíritu Santo, de la parroquia Las Heras.

Entre los números del programa figuran cuadros vivos y Fiesta Holandesa, por un grupo de señoritas; recitación por la señorita Juana Sadoff; coplas y baile por las niñas de Pérez Freire; violín, a cargo del niño Federico Dávila Miranda; canzonetas napolitanas, por el tenor Tedeschi; sexteto de violines, coplas por la joyita Argentina y cinematógrafo.

—En el mismo teatro, se realizará otra fiesta esta noche a las 9, a beneficio del taller vicentino de señoritas de la parroquia de Las Heras, que preside la señorita María Isabel Palacios.

En el programa de concierto tomarán parte las señoritas:

María Inés Aldube, piano; Jorgelina Angerich, recitado; Amelia Ortelli, canto; América Vivanco, recitado; Amanda Bolla, violín; Lidia Reynoso Rosso, tonadillas; Gabriela Dreyfus, violín; Felisitas Benscochea, piano, y el niño Carlos María Gorostiaru, recitado.

ECOS — Ayer se reunieron en un almuerzo los estudiantes universitarios ex alumnos del colegio San José.

Ofreció la demostración el superior del colegio, padre Tournedou, contestando los estudiantes Rafael Gutiérrez y Ambrosio E. Solari.

Después del almuerzo, se nombró la nueva comisión, resultando electos los señores:

Felipe Ocampo, Ambrosio Solari, Alfredo Jiménez Zapiola, Enrique Allende, Alberto Roldán Vergés, Napoleón Vera Rosas, Rafael Gutiérrez, Adolfo Moret, Raúl Laplacette y Arturo Mignaquy.

TES — En ocasión de su enlace, la señorita Zulema Trongé reunirá a sus amigas el 17 del mes entrante.

ENLACES — En casa de la novia y en la mayor intimidad, se realizará esta noche a las 9 y 30, el enlace de la señorita Edit Cortines con el señor Diego Gutiérrez de León, siendo padrinos la señora Rosa León de Gutiérrez y el señor Indalecio Cortines.

En el matrimonio civil actuarán como testigos, por parte de la novia, los señores Victorino Ortega, Rafael Quiroga y Guillermo Escalada, y por el novio, Alberto Videla, Julio Gutiérrez y Ricardo Gómez.

CAMBIOS DE RESIDENCIA — Saldías: Para las termas de Río Hondo, hoy, el señor Elberto S. Moyano y familia, y los señores Juan y Juan Cruz Videla y teniente coronel Pacífico Rodríguez.

—Para Corrientes, ayer, el gobernador de esa provincia, doctor Mariano I. Loza y familia.

Llegadas: De La Rioja el señor José E. Páez, corresponsal de este diario en aquella ciudad.

—De Baradero, el señor Martín de Gainza y familia.

ENFERMOS — Mejor, el senador Antonio del Viso.

—Mejorada la señorita María Julia Ruiz Moreno.

—Continúa delicada la señora Mercedes L. de Dantas.

—Mejor, el doctor Enrique Pérez.

—Restablecida, la señorita Enriqueta Lynch.

—Enfermo, el señor Alejandro Aguaval Rodríguez.

—Se encuentra enferma la señora Urbana Arigós de Brito.

—Un poco mejor, la señora María Catelín de Campos.

—Mejorada, la señora Emma Basavilbaso de Benítez.

—Se encuentra enfermo, de cuidado, el señor Luis María Jordán.

NECROLOGIA — Los restos de la señora Enriqueta Moreno de Ullarte, víctima de un accidente de automóvil, como informamos en la edición anterior, fueron trasladados a San Juan, donde serán inhumados después de una misa de cuerpo presente. El acto dió lugar a una manifestación de duelo, de que participaron numerosas personas de esta capital con quienes la extinta estaba vinculada por lazos de parentesco y amistad.

—Ayer por la tarde fueron inhumados en el cementerio de la Recoleta, los restos de la señorita Lola S. Costa Argubel, cuyo fallecimiento ha causado intenso pesar en nuestra sociedad.

Asistió a la ceremonia crecida concurrencia.

—En memoria del señor Alejandro Caride se dirán misas hoy en la iglesia parroquial de Belgrano.

—Fueron inhumados ayer por la tarde en el cementerio del Oeste, los restos del señor Agustín Salas Lagos.

—El sepelio de los restos del señor Juan José Mattos, efectuado ayer en el cementerio del Norte, dió motivo a una sentida demostración de duelo.

—Hoy se rezarán misas en el templo San Nicolás, en memoria del doctor Nicolás Ramallo.

—Mañana se oficiarán misas de cabo de año en la iglesia de la Merced por el alma de la señora Juana Obejero de López.

ARTE Y TEATRO

Colón—"Manón", de Massenet — Reaparición de Enrique Caruso—Un público enorme llenó ayer por la tarde la vasta sala del Colón.

Enrique Caruso posée constante e innegablemente un gran poder de atracción, que la breve ausencia ha acentuado, haciendo renacer en el ánimo del público el deseo de escuchar, una vez más, al incomparable tenor.

El triunfo obtenido en la tarde de ayer por Caruso en "Manón" de Massenet, fué muy grande, pues dió a su canto inflexiones tan acariciadoras y penetrantes, que subyugaron al público que hubo de tributarle después del "sueño" y la escena del tercer acto, ovaciones interminables.

Hablando de los otros elementos, diremos que Genevieve Vix, ha reeditado el personaje de Manón con gran talento y bella voz, mereciendo también aplausos calurosos del auditorio. Sammarco, como siempre, presentó un correcto Lescaut.

Coliseo—Ante numerosísima concurrencia se realizaron ayer los dos espectáculos anunciados con "Rigoletto" y "Mefistófele". En la representación de "Rigoletto" se distinguieron la soprano Lina Reggiani, de voz fácil y extensa; el tenor Voglíotti, que en la obra de Verdi más que en "Gioconda" pudo evidenciar sus encomiables dotes de cantante, mereciendo por ello nutridos aplausos del público que le obligó a repetir la balada del primer acto y la popular canción del cuarto, en que hizo alarde de una nítida agilidad y resistencia de aliento

NOTICIAS DE POLICIA

COLISION DE VEHICULOS

A las 12.45 de la madrugada de ayer, en el cruce de la avenida Vértiz y calle Vireyes, se produjo una violenta colisión entre un tranvía de la compañía Anglo Argentina, línea 35, a cargo del motorista Martín D. González, y el automóvil de alquiler número 2487, dirigido por Manuel Núñez.

Por efectos del choque, el automóvil fué despedido a cierta distancia y resultaron con heridas en la cabeza y en diversas partes del cuerpo, el "chauffeur", el señor Manuel Concoba y la señora María Rey de Concoba, quienes viajaban en el vehículo.

Las víctimas fueron enviadas para su asistencia al hospital Pirovano, de donde informaron que las heridas que presentan no revisten mayor gravedad.

Ambos vehículos resultaron con serios desperfectos que aún no fueron valuados.

Con objeto de esclarecer debidamente las causas del accidente, el comisario Almanza, a cargo de la comisaría 27.ª, dispuso la instrucción de un sumario y la detención de los conductores.

ATENTADOS CON REVOLVERES

Luis Condo descerrajó un tiro de revólver a José Paurijo; pero el proyectil no dió en el blanco.

Condo fué detenido por un vigilante de la comisaría 18ª, donde manifestó que hizo uso del arma, porque Paurijo lo abofeteó, después de reclamarle una deuda.

Ocurrió el caso, frente al número 872 de la calle Entre Ríos.

—En la calle Honduras, frente al número 465, por resentimientos anteriores, Luis Giardino hizo tres disparos de revólver contra Agustín Di Natale.

Las balas no dieron en el blanco. El agente de policía Jesús Colvera, procedió a la detención del agresor, que se encuentra alojado en la comisaría 19ª.

PERJUICIOS DE UN INCENDIO

En nuestra crónica de ayer dimos la noticia de un incendio que se produjo en la tarde del último sábado en la casa de la calle Santiago del Estero 821.

El damnificado, Amado Crujien, se presentó ayer en la comisaría 4.ª y expuso que el fuego produjo perjuicios por valor de 12.000 pesos.

La casa está asegurada en 30.000 pesos. El origen del incendio no se conoce.

Accidentes del tráfico

Se encuentra detenido en la comisaría 4.ª el "chauffeur" José Núñez, quien, ayer a las 4 de la tarde, en la esquina de las calles Tacuarí y Chile atropelló con el automóvil que guiaba a José Martínez, quien viajaba en una motocicleta.

Martínez sufrió heridas en la cabeza y la fractura de la clavícula derecha. Fué enviado para su curación al consultorio central de la Asistencia Pública.

Fallecimiento repentino

En la casa de la calle Iguazú 845, ayer, a las 11 de la mañana, falleció repentinamente un anciano cuya identidad personal se desconoce y que carece de familia en el país.

La policía de la sección 34.ª dió aviso a la Asistencia Pública y ésta se hizo cargo del cadáver.

Robos y hurtos

María Lhonneux, puso en conocimiento de la comisaría 13.ª que fué víctima de la sustracción de alhajas y dinero por valor de 7.510 pesos.

Manifestó la damnificada que el robo se realizó en el departamento que ocupa en el tercer piso de la casa calle Esmeralda 865, durante las horas de la madrugada de ayer, mientras ella se hallaba ausente, y que los delincuentes, después de abrir la puerta con llaves ganzúas, violentaron varios muebles de donde sustrajeron las joyas y el dinero.

La policía practica las averiguaciones pertinentes y puso el hecho en conocimiento del juez de instrucción doctor Oro y de la sección robos y hurtos de la división de investigaciones.

—Durante la noche del último sábado penetraron ladrones en la casa de la calle Rivadavia 957, ocupada por Felipa Berreanga, y de un baúl que forzaron, sustrajeron ropas y alhajas por valor de 560 pesos.

Intervino en el hecho la policía de la sección 3.ª

—A Eulogio Blanco, que vive en la calle Ruiz Díaz 715, le hurtaron durante la mañana de ayer, ropas y objetos, que estimó en 480 pesos.

Blanco denunció el robo en la comisaría 26.ª

—Ayer, entre 11 de la mañana y 4 de la tarde, entraron ladrones en la cigarrería y librería que Vicente Rivero tiene establecida en la calle Aconcagua 72 y sustrajeron mercaderías y dinero, por valor de 1.192 pesos.

Delito contra la propiedad

Durante las horas de la tarde de ayer entraron ladrones a la casa de la calle Velázco número 468, después de escalar una pared, y robaron una cantidad de ropas y efectos, pertenecientes a Luis Micheli y Emilio Fusetti.

La policía de la sección 21ª, poco después de tener conocimiento del delito, consiguió, mediante una investigación, encontrar la mayor parte de lo robado, en una casa deshabitada de la calle Caning.

Se procura identificar a los autores del hecho.

Herido de una puñalada

Frente al número 163 de la calle Esmeralda, Pedro Devite hirió de una puñalada en el rostro, a Alfonso Marquisano.

El herido fué detenido por un agente de la comisaría 3ª, y la víctima curada de primera intención en el consultorio central de la Asistencia Pública.

SOCIEDADES, Y CIRCULOS

SARMIENTO—En el salón de actos públicos de este diario realizará esta noche, a las 9, su asamblea anual ordinaria, para integrar su comisión directiva, leer la memoria del ejercicio último y tratar otros asuntos.

CENTRE CATALA — En honor del tenor catalán Hipólito Lázaro, este centro llevará a efecto mañana, a las 8 p. m., una comida en los salones de la asociación, Chacabuco 862.

Las tarjetas de entrada a la comida pueden retirarse en la confitería del centro, antes del día 27.

POMPIERI VOLONTARI—Esta sociedad italiana realizará una asamblea general ordinaria, correspondiente al primer semestre del año en curso, el viernes 30 del corriente, a las 8.30 p. m., en su local social Brandzen 567, en la cual se resolverán diversos asuntos.

JUVENTUD ISRAELITA ARGENTINA—En el salón Augusteo se llevó a efecto anoche la velada artística organizada por esta asociación, en conmemoración del 40. aniversario de la revista "Juventud".

Abrió el acto el director de esa publicación, señor Manuel Bronstein, con un discurso interesante por más de un concepto. Recordó la obra civilizadora de muchos pubblicistas argentinos, cerró la acción de todos ellos y se refirió luego a la tarea intelectual que tiene por delante la juventud israelita argentina, en presencia de los problemas nacionales, sin olvidar, dijo, las necesidades y las tendencias de la colectividad judía.

Los diversos números del programa de la fiesta, fueron interpretados con singular corrección.

PROVINCIA DE BUENOS AIRES - INFORMACIÓN GENERAL

LOS ESTIMULOS DOCENTES

Acción de la política en la escuela

EL CASO DE MORON

Las informaciones que insertamos a continuación, complementarias de las publicadas en ediciones anteriores, exhiben a la administración escolar de la provincia gravemente comprometida con otra injusticia, elaborada con sigilo, por sugestiones de carácter político y contra intereses fundamentales de la cultura pública, cuales son la vinculación del hogar y la escuela y el estímulo de la tarea docente.

Morón, Julio 25—La actitud de las autoridades escolares de este pueblo, al pedir la separación de la directora de la escuela número 1, señora de Herrera, fundándose en una malicioso interpretación del discurso que pronunciara al entregar los diplomas a las primeras maestras egresadas de la escuela normal popular, que también dirigía, para reemplazarla con uno de los miembros del consejo escolar, ha producido tan honda impresión en este pueblo, que el acto de desagravio realizado hoy en el salón de la Italia Unita, fué una imponente manifestación, que había muy alto de la cultura pública y constituye una lápida para los prestigios de la administración escolar.

La señora de Herrera es la fundadora de la escuela normal popular y de varias nocturnas de puertas abiertas, a las cuales dedicaba todas sus actividades, desinteresadamente, después de llenadas las tareas de la escuela número 1. Esta noble labor, era debidamente apreciada por el vecindario, y de ahí que al acto de esta tarde concurrieran personas de todos los matices políticos y todos los hogares de nuestra sociedad.

Abrió el acto el señor Ricardo Tragar, y hablaron después, la señorita Raquel Estéves, en nombre de las alumnas de 1o. y 2o. año de la escuela normal popular; el señor Ernesto Boatti, por la juventud; el señor Egidio Núñez Abrego, por el cuerpo de profesores de la escuela normal; la señorita Ana Pivano, en nombre de las maestras de la escuela elemental número 1 y el señor Desiderio Salaberry, en nombre del magisterio de la capital federal, quien dijo que enterado por las informaciones de LA PRENSA, había querido adherirse también a este homenaje, y pronunció un elocuente discurso; la señorita Palmira Beltrame, en nombre de las alumnas de tercer año de la escuela normal, y el doctor José María Vega, quien fué solicitado por la concurrencia y muy aplaudido.

Terminó el acto con palabras elocuentes de agradecimiento, pronunciadas por la ex directora señora María Meda de Herrera, quien fué acompañada hasta su domicilio por una columna de más de mil personas. Allí, desde uno de los balcones, agradeció nuevamente la demostración de que era objeto.

El pueblo de Morón espera que la dirección general de escuelas reparará ampliamente la injusticia cometida, después de informarse de la verdad de este asunto, por el diputado Adolfo Silvano, que asistió a la demostración como delegado del P. E., y por el doctor Pedro P. Acevedo, delegado de aquella repartición, ya que a la inspección técnica escolar no se la tiene en cuenta para nada en la adopción de medidas tan graves como la comentada.

—El doctor José María Vega, ex director general de escuelas, dirigió ayer un telegrama al gobernador de la provincia, en los siguientes términos:

Como viejo vecino he asistido a la despedida que toda la sociedad ha hecho a la señora de Herrera, dejada en disponibilidad como directora de la escuela principal.

Como amigo de su gobierno, interesado en la justicia de su prestigio, debo hacerle saber que las más calificadas familias han llenado el teatro y acompañado después en manifestación a la señora de Herrera, porque reputan un grave error su separación de la escuela que ella rodeó de prestigios entre el vecindario.

Se espera de su alta y serena intervención, un acto de justicia que desagravie a esta sociedad y a la digna maestra.

—

Se relaciona con este mismo asunto, el siguiente despacho que ayer recibimos de nuestro corresponsal:

Morón, Julio 25—El presidente del consejo escolar hizo clausurar hoy el local de la escuela normal y negó la entrada al cuerpo de profesores que concurrían a ese sitio para deliberar, no reconociéndoles en tal carácter. El cuerpo de profesores, con el objeto de protestar públicamente por ese abuso, llamó a los representantes de los diarios de esa capital, y de la prensa local.

Ante esa inaudita actitud del consejo escolar, los profesores se reunieron en la Biblioteca Popular Sarmiento, bajo la presidencia del doctor Luis A. Tamini, para protestar enérgicamente por el proceder del señor Campos. Se resolvió, después de una acalorada discusión, enviar una nota a la dirección general de escuelas, a fin de que intervenga en el consejo escolar.

DE NUESTRA SUCURSAL

(LA PLATA)

LA GESTION DE LOS CEREALISTAS

No se ha llegado a ningún acuerdo en las gestiones realizadas ante el gobierno por el gremio de cerealistas que reclaman una modificación del impuesto que grava el ejercicio de su comercio, si bien no se han hecho directamente ante el Poder Ejecutivo, pues las dos veces que estuvo en La Plata la comisión designada, no pudo entrevistarse con el ministro de Hacienda, y lo hizo con el funcionario encargado de la percepción de la renta, cuyas facultades sólo llegan a la aplicación de las leyes que establecen los tributos fiscales y quien ha prometido llevar el pedido al seno del gobierno, pero anticipando la opinión adversa de éste. Posiblemente se efectuarán nuevas reuniones; pero se prevé que no resultará de ellas nada que satisfaga a ese gremio.

Esta situación tirante, entre el fisco y una parte de los contribuyentes, no se produciría si no se hubiera seguido una práctica equívoca al establecer nuevos gravámenes o modificar los existentes. Si cuando el gremio de cerealistas solicitó del gobierno de la provincia, el año pasado, que en el proyecto de ley de impuesto al capital en giro para el año actual, se modificara la parte que grava ese comercio, se hubieran consultado las opiniones del mismo, sobre la forma en que debía hacerse esa modificación, no se habría llegado al extremo actual de la amenaza de ese gremio con una protesta general, posiblemente con el fin de llevar la cuestión a los tribunales.

Hay que observar también, que ese gremio ha descuidado sus intereses, porque cuando la ley respectiva se tramitaba en la legislatura pudo hacer llegar hasta ella el pedido que hoy hace en momentos en que se lo exige el pago, como a los demás gremios, del impuesto que grava su comercio. La ley es terminante; establece un tanto como cuota fiscal, por cada cantidad de cereales que compren o vendan, y como también dispone que ese tanto se ha de formar sobre la base de las operaciones realizadas el año pasado, es evidente que el monto del impuesto que va a corresponderles, pudo ser entonces debidamente apreciado, sin esperar que la dirección de rentas lo hiciera. Aún más habría que agregar sobre la negligencia del gremio; que debió prever, en virtud de la clausura de gran cantidad de negocios establecidos en la provincia, como consecuencia de la crisis reinante, que la tasa del impuesto sería aumentada, respecto a la de 1914. Desde luego, pues, no faltaron en su oportunidad elementos de juicio para apreciar la cuestión.

Pero esto no significa que ese gremio haya perdido su derecho a reclamar, ni que el gobierno deba dejar de estudiar la cuestión para evitar ulterioridades, que siempre han de ser perturbadoras del orden administrativo si bien la solución es difícil.

Impuesto de sellos

En estos días el Poder Ejecutivo resolverá una reclamación presentada por un escribano de la provincia, sobre devolución de sumas pagadas de más por impuesto de sellos, en una escritura de hipoteca, y respecto de la cual la dirección de rentas ha hecho objeciones relacionadas con la persona a quien corresponde hacer esa reclamación. La resolución a dictarse es interesante, porque si se desconociera a los escribanos ese derecho, quedarían desligados de la obligación de reponer el sellado en escrituras cuyos certificados de pago de impuestos, sean visados por los valuadores o inspectores de rentas, como se ha pretendido exigirles en las revisiones de protocolos de años anteriores, procedimiento poco equitativo desde que por la ley respectiva los encargados de la percepción de la renta deben poner el visto bueno a los pagos de impuestos, y esa conformidad significa que se ha satisfecho éste conforme al acto celebrado.

Los grandes impuestos

El 31 del corriente vence el plazo fijado para el pago del impuesto al capital en giro. Desde el 15 del corriente hasta el 15 de Agosto próximo, se cobra la segunda cuota de los impuestos de contribución directa, a la producción, de caminos y de desagües. Hasta el 4 de Agosto, se cobrará con el impuesto de 2 pesos, el derecho de renovación de marcas y señales de ganado.

Después de las fechas indicadas, todos esos impuestos se cobrarán con el recargo de ley.

El ministro de Hacienda

Hoy se hará cargo de su cartera, el ministro doctor Robirosa, quien resolverá diversas cuestiones pendientes.

CRONICA POLICIAL

EL CRIMEN DE BARTOLOMÉ MITRE

Estado de la investigación

Bartolomé Mitre, Julio 25—El juez del crimen ha decretado la libertad de Rivero y Samaniego, por no resultar cargo contra ellos, y ha levantado la incomunicación a Villaga.

La persona que días pasados pidió un caballo de repuesto en la estancia La Elvira, del señor Pedro Diale, y que llevaba puestos dos capotes, uno particular y otro de policía, resultó ser un sargento de la policía del Salto que desempeñaba una misión.

El juez doctor Ural Dehesa me manifestó hoy que la novela de algunos diarios perjudicaba y entorpecía la investigación demasiado laboriosa y cuyo voluminoso legajo ví y puedo afirmar que cuenta centenares de hojas escritas.

La labor es ímproba, y la ansiedad del público intensa. Este quisiera penetrar el proceso y desentrañar el secreto, pero la justicia permanece muda.

Hoy se efectuará una reunión preliminar de vecinos, presidida por el señor Máximo Tesón, con el objeto de uniformar ideas para otra reunión más importante que deberá efectuarse el domingo próximo o antes, a fin de arbitrar recursos para la erección de un monumento a la víctima. Según informes, contribuirán con fuertes sumas algunas instituciones, empresas, estancieros y centros políticos.

VICTIMA DE UN ATAQUE CARDIACO

En la comisaría de Rivadavia, se presentó ayer Paulino Ramos, para denunciar que a las 6 p. m., de anteayer, un desconocido le pidió que lo condujera a ese pueblo por hallarse enfermo, y que en el trayecto se bajó del "sulky" por estar descompuesto. Hizo fuego para calentarse y al pretender seguir el viaje falleció repentinamente.

Reconocido el cadáver por el médico de policía, resultó que el extinto sufrió un ataque de peritonitis con afección cardíaca. Mediante las averiguaciones policiales se supo que el muerto era Tomás Noriega, argentino, como de 40 años de edad.

ACCION POLICIAL EN TAPIALES

Tapiales (Matanza) Julio 25 — El comisario Mariano Chaumeil ha organizado un servicio de rondines que da excelente resultado, pues en breve tiempo han cesado los robos que tenían alarmada a la población.

El mismo funcionario prosigue con empeño la campaña iniciada contra el cuatrerismo.

ACCIDENTE A UN NIÑO

Tapiales (Matanza), Julio 25 —Hace algunos días, en el trayecto de Sáenz a Soldatti, un niño se cayó desde la plataforma de uno de los coches de la Compañía General de Ferrocarriles y sufrió graves heridas en la cabeza.

ASCENSO BIEN MERECIDO

Tapiales (Matanza), Julio 25—Ha causado excelente impresión el ascenso concedido al oficial inspector Alfredo Cavolata, quien ha sido designado para dirigir la subcomisaría de Villa Balestra.

DESTACAMENTO DE MARTINEZ DE HOZ

Martínez de Hoz (Lincoln), Julio 25 — El vecindario ha pedido al comisario del partido, que deje sin efecto la traslación del encargado del destacamento local, oficial Luis G. Caruninati, cuyo desempeño considera satisfactorio.

SECUESTRO DE ANIMALES ROBADOS

Los empleados Lingeri y Corbella, efectuando una amplia investigación con motivo de robos de animales en los partidos del Norte de la capital, han secuestrado seis vacas en la sección 33a. de la capital, robadas en Villa Ballester al vecino Pedro Carraeche, y seis caballos en Alta Italia, territorio de la Pampa Central, robados en San Fernando al señor Pastor García. También se han incautado de veinte animales más y una americana, que han sido robados en la provincia, lo que ha sido depositado en poder de las autoridades de aquel punto hasta analizar el procedimiento.

CAPTURA DE LADRONES EN AVELLANEDA

Los empleados de la sección de investigaciones de Avellaneda Pedro Rovira y Antonino Torres, con la cooperación del auxiliar Torres y agente Spadaro de la capital, detuvieron a Manuel Pardiñas (a) "Mandolín" y José Yambrich o Yambre o Antonio Torres o Ríos o Atilio Rivas, o Ramón Vallejos o Luis Cordero, acusados los dos primeros de robo a Manuel Maseira y de heridas graves con arma de fuego a Pedro Bianussi, en Avellaneda, y el último de heridas de la misma índole a los hermanos Torres, en Las Conchas, el 23 de Mayo de 1913.

Los tres sujetos en cuestión han sido pasados a La Plata, a disposición del juez del crimen.

DE NUESTROS CORRESPONSALES

ADOLFO ALSINA

TARIFA TELEGRAFICA—PERJUDICIAL EQUIVOCACION—DEPUESTO A LOS ACOPIADORES DE CEREALES—EL TIEMPO Y LA LABOR AGRICOLA.

Ganzón, Julio 25—Causa extrañeza que las oficinas de telégrafos de la Nación en esta capital, aforen los telegramas con doble tarifa, lo que demuestra que ignoran que en ésta hay una oficina nacional. La dirección del ramo debe subsanar esta irregularidad.

—Los acopiadores cerealistas de ésta esperan el resultado de la gestión hecha ante el gobierno de la provincia, sobre el impuesto de cinco centavos por fanega, a abonarse a fin de mes, que consideran excesivo.

—Aún caen fuertes heladas, que perjudican los sembrados.

Las faenas agrícolas han terminado, y en general los agricultores las han realizado sin contratiempos.

JUNIN

SEPELIO DEL AGENTE DE "LA PRENSA"

Junín, Julio 25—Hoy fueron inhumados los restos del agente de LA PRENSA, señor Angel Dañoveitia, cuyo fallecimiento ha sido muy deplorado. El ataud fué conducido a pulso hasta el cementerio central, por una delegación del comité radical. Hizo uso de la palabra en el acto de la inhumación, el señor Roque Florentino.

ROJAS

INSPECCION DE ESCUELAS—COMISIONES DE FOMENTO ESCOLAR—ESTADO DEL TIEMPO.

Rojas, Julio 25—Inspeccionan las escuelas del distrito el inspector señor Domingo A. Luna, quien ha podido comprobar una regular asistencia de alumnos. Dicho inspector propicia la formación de comisiones vecinales para el fomento de cada escuela; comisiones de las cuales la correspondiente a la número 1, está constituída ya.

—Después de varios días húmedos, han vuelto los fríos; las heladas perjudican los campos de pastoreo. Hace como dos meses que no llueve.

LINCOLN

REUNION SOCIAL

Vedia, Julio 25—En casa del señor José Echeverría se realizó el viernes por la noche una recepción en honor del doctor Hugo J. Berra, quien se ausenta para Médanos.

PEHUAJO

PROPAGANDA POLITICA — ASAMBLEA RADICAL

Pehuajó, Julio 25—El comité radical prosigue la propaganda iniciada con motivo de la proximidad de varias elecciones nacionales y provinciales. Con ese motivo, se dan frecuentes conferencias políticas en sitios públicos. La secretaría del comité funciona en el local del periódico "La Unión".

Por medio de un manifiesto, el mismo comité hace saber que el primero de Agosto próximo se efectuará una asamblea en el teatro Español, con el objeto de proclamar las nuevas autoridades de ese centro político.

GENERAL LA MADRID

COMISIONADO ESCOLAR Y JUEZ DE PAZ — AUDICION MUSICAL — SUCURSAL DEL BANCO DE LA PROVINCIA — LAS OBRAS DEL TEMPLO.

General La Madrid, Julio 25—Se han hecho cargo de sus puestos, los señores Mariano N. Alfaro y Pedro Bechis, recientemente nombrados comisionado escolar y juez de paz, respectivamente.

—En el teatro Colón se realizó el 23 por la noche una audición musical, ofrecida por los alumnos de la sucursal del Instituto Fontova.

—Es de urgente necesidad que sea aumentado el personal de la sucursal del Banco de la Provincia, institución cuyas operaciones han tomado considerable incremento.

—Se anuncia para dentro de breve tiempo una reunión de vecinos, con el propósito de cambiar ideas sobre la necesidad de apresurar las obras del templo católico, invitándose a esta reunión, el cura párroco.

GENERAL VIAMONTE

COBRO DE IMPUESTOS — PROCEDIMIENTO IRREGULAR

Balgorrita, Julio 25—El vecindario ve con desagrado la forma incorrecta en que se desempeña el alguacil del fisco. Las notificaciones se hacen en un papel cualquiera, con lápiz común; y a pesar de que la dirección de rentas acordó un plazo para el pago, en la diligencia dice que debe abonarse ésta, más el impuesto.

SAN ISIDRO

REUNIONES RADICALES — JUBILACION DE MAESTRAS — FIESTAS MUTUALISTAS.

San Isidro, Julio 25—Con el objeto de renovar sus autoridades, se reunirán el jueves próximo los miembros del comité radical.

El próximo domingo la misma agrupación conmemorará los aniversarios de las revoluciones del 90 y del 93, con un acto público, en el local de la Sociedad Italiana, en el cual se proclamará la lista que se elija en la asamblea del jueves.

—Con motivo de haberse acogido a los beneficios de la jubilación, las señoritas Marcolina Tuyague y Rosa Márquez, que desempeñaban los puestos de directoras de las escuelas números 2 y 4, han sido obsequiadas con medallas de oro y pergaminos, por sus ex colegas de las citadas escuelas y de las demás del partido.

Por pedido de las obsequiadas, no se realizó un acto público que se proyectaba.

—El viernes se realizará una fiesta a beneficio de la Sociedad Cosmopolita de socorros mutuos, en el Pabellón Colombo.

Se ha confeccionado un interesante programa de concierto, y se representará el drama de Coronado "Culpas ajenas".

BAHIA BLANCA

EJECUCIONES HIPOTECARIAS — LAS TIERRAS FISCALES DE INGENIERO WHITE.

Bahía Blanca, Julio 25—En la actualidad se tramitan las siguientes ejecuciones hipotecarias por las tres secretarías que dependen del juzgado civil y comercial de Costa Sur:

Secretaría Flores, ejecuciones por valor de pesos 1.186.955 31; Argañaraz, pesos 979.848.41; Fernández, pesos 733.675. Total, pesos 2.899.079.72. Faltan añadir ejecuciones que se tramitan por el juzgado federal.

—Aumenta el entusiasmo en Ingeniero White con motivo de haberse aprobado en el Senado nacional el proyecto del doctor Escobar, referente a la enajenación de terrenos fiscales en dicho pueblo, a los actuales ocupantes.

GENERAL PUEYRREDON

NUEVA FRACCION POLITICA—CONFERENCIA

Mar del Plata, Julio 25—Se efectuó hoy en el teatro Colón una asamblea popular para constituir una agrupación que sostendrá las nuevas autoridades comunales y que responderá a la política del partido Conservador.

Abierto el acto, hicieron uso de la palabra varios oradores; en seguida se declaró constituído el comité, al que se denominó "Miguel Alfredo Martínez de Hoz". Una banda de músicos, situada a la entrada del teatro, tocó varias marchas.

—El comité radical "Leandro N. Alem" dió esta tarde una conferencia política, ante buen número de ciudadanos. Hablaron los señores Leoncio Gofií, Juan B. Machado, Pedro Olivera y Francisco Portas.

SAN MARTIN

MEJORAS EDILICIAS

Ciudadela, Julio 25 — Los señores Santamarina y Cía. han obtenido autorización de la intendencia para efectuar diversas mejoras edilicias reclamadas por el desenvolvimiento del pueblo.

Estas obras deberán estar terminadas para el 31 de Diciembre de 1917.

NECOCHEA

CONSTITUCION DE UN COMITE CONSERVADOR

La Dulce, Julio 25 — Hoy se constituyó el subcomité del partido Conservador, con la siguiente lista: presidentes honorarios, diputados Alfredo Butty y doctor José Arce; presidente, señor Amarato Saravia; vicepresidentes, señores Juan Bassi y Domingo M. Elgue; tesorero, señor Daniel Fulton; secretario general, señor Antonio Barsetti; secretarios, señores Nazario Pasquale y Luis M. Pluzzi, y numerosos vocales.

Fueron designados delegados los señores Alberto C. González, Amaranto Saravia y Manuel Iparraguirre y se constituyó también la siguiente comisión de propaganda: presidente, señor Nicolás A. Lombardi; secretario, señor Francisco Yanussi; tesorero, señor Agustín Rodríguez; vocales: señores Luis Bianchi y todos los adherentes.

Asistieron al acto el diputado Alfredo Butty y delegaciones de los comités de Necochea, San Cayetano y Juan N. Fernández.

ESTEBAN ECHEVERRIA

REUNION RADICAL

Monte Grande, Julio 25 — Se reunió hoy el comité radical para renovar sus autoridades; resultaron electos, presidente, señor Antonio Crespo; vicepresidente primero, señor Juan Italiani; vicepresidente segundo, señor Domingo Gaddini; delegados al comité central, señores Francisco Arregui y Eugenio Ginocchio; delegados a la convención, señores Antonio Cervetti, Pedro A. Marinone y Antonio Crespo.

El acto resultó animado.

Para el 1o. de Agosto, a las 2 p. m., se prepara una manifestación radical, a la cual concurrirán delegaciones y oradores de la capital federal y pueblos vecinos.

MAGDALENA

FALLECIMIENTO

Magdalena, Julio 25—Después de larga enfermedad, dejó de existir ayer la señora Dominga E. de Puchuri, dama extensamente vinculada en nuestra sociedad.

Hoy, previa una misa de cuerpo presente, fueron inhumados los restos en el cementerio local.

SAN NICOLAS

LLEGADA DE TROPAS — REUNION RADICAL

San Nicolás, Julio 25 — Esta tarde, a las 5, llegó de Pavón el primer batallón del regimiento 5o., el cual penetró por la calle Sarmiento al son de marchas y siguió por Buenos Aires en dirección al cuartel. No obstante la larga distancia recorrida, el equipo completo de los conscriptos llegó en perfectas condiciones.

—El comité radical renovó hoy su mesa directiva, y designó delegados al comité central.

CARMEN DE ARECO

REUNION POLITICA

Carmen de Areco, Julio 23 — Con asistencia del señor Federico Alvarez de Toledo, los miembros dirigentes del partido Radical celebraron hoy una reunión para iniciar trabajos electorales, que estuvo concurrida y en la cual se aceptó la adhesión de varios ciudadanos.

LOBOS DE ZAMORA

COMITE RADICAL — RENOVACION DE AUTORIDADES

Lobos de Zamora, Julio 25 — De acuerdo con la convocatoria del comité radical de esta ciudad, esta tarde, a las 4, en el local de la calle Laprida se reunieron quinientos adherentes del partido, con el fin de renovar sus autoridades.

Después de un discurso del presidente saliente, doctor Juan A. Garona, se hizo la elección, triunfando la lista siguiente:

Presidente, señor Marcos L. Grigera; vicepresidente primero, doctor Juan Garona; vicepresidente segundo doctor Juan M. Vasco; vicepresidente tercero, señor Rómulo J. Williams; secretario general, señor Eduardo Fernández; secretarios, señores Juan Carrera, Alfredo Beranger y José Mosquera; tesorero, señor Rafael Acosta; protesorero, señor Juan Zambrano Lemos; delegados a la convención y comité seccional, doctor Rafael F. Grigera y señores B. González Molina, Delio Vallini, Juan C. Purdal, doctor Alberto Basco y señor Félix A. Tancredi; y 27 vocales.

La proclamación de los electos se efectuará el domingo próximo, en acto público, con asistencia de varios delegados del comité central.

AJEDREZ

Los problemas del lunes

EN EL CLUB ARGENTINO

TORNEOS ANUALES

Solución a los problemas publicados en nuestro número del pasado lunes:

Al primero: T 4 D.

Si negras P x A, 2 T 5 D +, negras cualquiera y 3 mate con D.

Si negras A x T, 2 A x P +, negras R juega, y 3 mate con D.

Si negras A x C, 2 D x A +, negras R juega y 3 mate con A.

—

Al segundo: A 7 C R.

Si negras T x A, 2 T 2 T a 2 A, negras cualquiera y 3 mate con T.

—

Publicamos dos nuevos problemas de mate en tres jugadas:

Negras 11 piezas

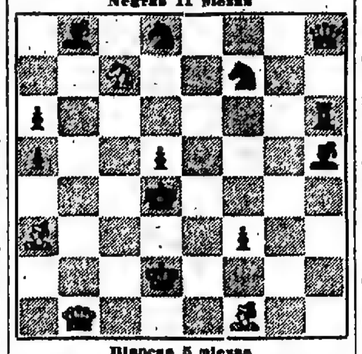

Blancas 5 piezas

Juegan las blancas y dan mate en tres jugadas

Negras 5 piezas

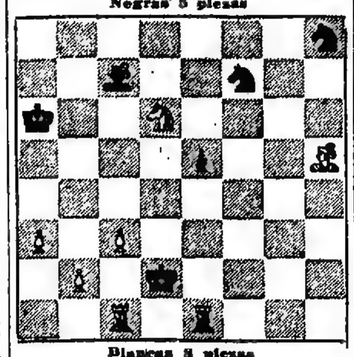

Blancas 8 piezas

Juegan las blancas y dan mate en tres jugadas

—

En el Club Argentino de Ajedrez de esta capital han sido fijadas las siguientes fechas para los torneos anuales: el 10 de Agosto para los jugadores de primera categoría; el 10 de Septiembre para los de segunda y el día 10 de Octubre para los de tercera. Torneos de cuarta y quinta categoría se jugarán solamente en el caso de que figuren inscriptos para los mismos doce o más jugadores.

En estos torneos se otorgarán premios a los aficionados que obtengan los dos primeros puestos y una distinción especial para la partida más brillante.

La comisión directiva ha designado jueces de torneo a los señores Rolando Illa, Julio A. Lynch y Mariano Viñaza.

El torneo universitario jugado últimamente en el Club Argentino fué ganado por los jugadores que representaban a la Facultad de Ingeniería de esta capital, que obtuvieron 26 y 1/2 puntos, contra 26 que obtuvo igual Facultad de La Plata, 18 que obtuvo la Facultad de Medicina de esta capital y 13 y 1/2 la de Derecho.

La presidencia del Club Argentino hace gestiones tendientes a concertar un campeonato militar de ajedrez. Este asunto ha sido tratado con el presidente del Círculo Militar.

Entre los jugadores de primera categoría del club, señores Valentín Fernández Coria y Enrique G. Ruiz se jugó un torneo a cinco partidas, que fué ganado por el primero.

PROVINCIA DE SANTA FE

INFORMACIÓN GENERAL

DE NUESTROS CORRESPONSALES

MOVIMIENTO POLITICO

LAS DISIDENCIAS RADICALES

Santa Fe, Julio 25—Se asegura que el viaje del interventor del partido Radical, coronel Aguirre, a esa ciudad, obedece a disidencias surgidas entre él y el gobernador, doctor Menchaca, respecto a un decreto que pensaba dar aquél.

A estar a lo que se dice, el doctor Menchaca le manifestó que no le reconocía autoridad para prohibir la presencia de los empleados públicos en las comisiones directivas de los comités. El gobernador habría expresado que esa medida debía adoptarla sólo él, si lo creía conveniente.

Ante esta divergencia, parece que el coronel Aguirre pensó en que debía consultar el punto con el comité nacional.

ANIVERSARIO DE LA REVOLUCION DE JULIO

Santa Fe, Julio 25—Los radicales de ésta, en conmemoración del aniversario de la revolución de Julio, realizarán mañana una reunión en el local del comité Rivadavia. En ese acto, pronunciarán discursos algunos afiliados.

PARTIDO DEMOCRATA PROGRESISTA

Rosario, Julio 25—Mañana se reunirán los miembros de las juntas directivas del comité de la juventud del partido Demócrata Progresista, para tomar posesión de sus cargos, de acuerdo con la elección de anoche y dar impulso a los trabajos políticos que se iniciarán inmediatamente.

El comité se instalará en un local de la calle Córdoba.

También se designarán los oradores que tomarán parte en el acto público que se organiza para los primeros días de Agosto.

INSTRUCCION PUBLICA

NOMBRAMIENTO DE PROFESORES

Rosario, Julio 25—Han sido nombrados profesores de idiomas extranjeros del colegio nacional, los señores Tomás Cerruti y Alfredo Orfini.

BANCO MODELO

Rosario, Julio 25—El Banco Modelo que funciona en la escuela superior nacional de Comercio, acaba de publicar la memoria del primer ejercicio, de la cual se desprende los excelentes resultados que ha obtenido.

APARICION DE UNA REVISTA

Santa Fe, Julio 25—Apareció el primer número de la "Revista Argentina", publicación mensual y órgano de las alumnas de la escuela normal de maestras.

AGRICOLAS

MALA PERSPECTIVA AGRICOLA

Reconquista, Julio 25 — Es mala la perspectiva agrícola.

Después de la gran sequía reinante que impedía nacer la semilla, las últimas heladas caídas esta semana, quemaron todos los linos.

FALTA DE LLUVIAS

Santa Fe, Julio 25—Los agricultores de la campaña se muestran intranquilos por la falta de lluvias, por cuanto no les permite roturar la tierra y es algo tarde para sembrar el lino.

EN LA CAPITAL

EL DIA SOCIAL

Santa Fe, Julio 25—Mañana se dirán misas en la iglesia del Carmen, por la señora Magdalena P. de Nessier.

—Estuvo hoy en ésta y regresó a Paraná, el doctor Santiago Moritán, director del diario "La Acción", de aquella ciudad.

—Se han comenzado a hacer preparativos para los cultos que se realizarán en la iglesia catedral, con motivo de las fiestas de San Roque.

Con tal objeto, se ha nombrado una comisión formada por las señoras Sara García Vieyra de Freyre; Amalia Freyre de Irigoyen y las señoritas María Teresa Barrios y Judith Freyre.

—Embellecieron muy concurridas las misas que se rezaron esta mañana en la capilla del hospital de Caridad, por los bienhechores de ese templo. Asistieron conocidas familias de esta sociedad. Tuvieron a su cargo los números de canto y música, las señoritas Concepción Carusso, María Arteaga, Virginia Berra, Carmen Beleno, Margarita y Luisa Berra y la señora Rosa Torra de Pinasco.

—Las señoras Sofía Rueda de Boyvier, Camila Livi de Leiva y María Teresa B. de Leoubarry, han tomado a su cargo la tarea de organizar el concierto que se efectuará en breve, a beneficio de los boys-scouts santafesinos.

—Los sacerdotes misioneros redentoristas, iniciarán mañana una serie de conferencias en la capilla del hospital de Caridad.

—Se efectuó en la sociedad Unione e Benevolenza, el té servido a beneficio del comité Pro Cruz Roja y familias de los reservistas. El resultado obtenido es muy satisfactorio.

—En el salón de la sociedad Unione e Benevolenza se realizó el sorteo de la tómbola a beneficio de la Cruz Roja francesa, inglesa, belga e italiana.

MUNICIPALES

ADULTERACION DE LA LECHE

Santa Fe, Julio 25—Se sigue llamando la atención de la inspección general de la municipalidad, acerca de la adulteración de la leche, lo que causa perjuicios a la salud de los consumidores.

NOTICIAS DE POLICIA

LOS PERIODISTAS Y LA POLICIA

Santa Fe, Julio 25—Se critica la actitud del jefe de policía, por el hecho de oponer dificultades a la acción de los periodistas, no obstante haber dispuesto hace algunos días que se les facilitara su misión para obtener informes sobre los hechos delictuosos que se produjeron. Para ello, se les exigió que se proveyeran de un "carnet" de la policía, y ahora que lo tienen, se pretende que en los casos en que quieran intervenir, deben presentar una tarjeta especial, firmada por el jefe de policía, en cada caso.

DIVERSAS INFORMACIONES

CONFIRMACIONES

Santa Fe, Julio 26—En la iglesia del Carmen, el obispo diocesano confirmó esta tarde a un considerable número de niños.

TEATRALES

Santa Fe, Julio 25—Sigue actuando con buen éxito en el teatro Municipal la compañía cómico-dramática nacional de Mangiante Buschiazzo.

VIAJE DE MONSEÑOR

DEPORTES: CARRERAS -- FOOTBALL -- CICLISMO -- HURLING -- TIRO A LA PALOMA -- LUCHA

HIPODROMO ARGENTINO

LA REUNION DE AYER

PAN PAN

Ganador del clásico "Congreso"

Con numerosa concurrencia se realizó ayer en el hipódromo de Palermo, la interesante reunión hípica anunciada y en la cual se disputaba el premio clásico "Congreso", carrera sobre la distancia de 1.600 metros y que presentaba la perspectiva de un encuentro entre nuestros mejores caballos en distancias intermedias.

El primer número del programa, prueba para caballos de 3 o 4 años, con recargos por sumas ganadas, se resolvió en una sorpresa para la cátedra. Al alzarse las cintas, Maitraniá tomó la punta seguido a corta distancia por el resto del lote que encabezaba Fashionable; en tal forma corrieron los caballos hasta el comienzo de la recta final, donde aquellos dieron por terminada su carrera y Sun-Yat-Sen, el favorito Persill y Zio se destacaron en la delantera y después de larga lucha llegaron a la meta en el orden indicado.

Al final Zaratustra ocupó el cuarto puesto.

Sun-Yat-Sen, se adjudicó el triunfo por un cuerpo y tres cuartos de ventaja.

La segunda carrera, premio "Lagrange", para potrancas perdedoras en la distancia de 1.600 metros, fué ganada por la favorita Sisterly, una hermosa potranca por Sargento y Sister Betty, que ayer por primera vez se presentaba en la pista.

Al ordenarse la largada, Oblea y Dentella, quedaron paradas, mientras Maria Leczinska, Sisterly y Papeleta partían en la delantera, seguidas por La Grande y Lindona; en tal orden las siete competidoras corrieron hasta el último codo, donde Sisterly pasó al primer puesto y con facilidad recorrió la distancia que le faltaba hasta la raya, la que cruzó dos cuerpos delante de Papeleta.

Oblea, forzando la carrera, en el codo alcanzó a sus contrarias y al final desalojó del tercer puesto a María Leczinska.

Los catorce inscriptos se presentaron a disputar la carrera siguiente, premio "Pelayo", prueba sobre la distancia de 1.400 metros, para potrillos perdedores. Moderato, al largarse la carrera, tomó la punta, seguido en los puestos más inmediatos por Vicente López, Batallón y Avanti, potrillo este último, que al dar vuelta al codo se colocó segundo y luego retrogradó a los últimos puestos.

Entrados los competidores en la recta, frente a las tribunas populares, Vicente López pasó al primer puesto y al final resistió con holgura la atropellada de Dosel y Strap, los que al final ocuparon respectivamente el segundo y tercer puesto, separados por escasa distancia; cuarto Moderato.

Vicente López, el ganador y favorito en las cotizaciones, es hijo de Jardy y Santa Elvira, y en sus varias presentaciones ha figurado siempre en el mareador.

Se disputó en cuarto término, el premio "Black Prince", carrera en la milla para yeguas de tres o cuatro años, ganadoras, la que fué ganada con facilidad por la gran favorita La Loca.

Al iniciarse la carrera, Eglantine II tomó resueltamente la dirección del lote, seguida por La Loca, Grivoise y Casi Nada. En la recta final, la favorita dominó a la puntera y con facilidad se distanció en ganancia hasta la raya. Revanche ocupó el segundo puesto, Novedad el tercero y Eglantine II el cuarto.

La segunda favorita Eureka III, que corría en pareja con Eglantine II, quedó parada al alzarse las cintas.

Tocó luego el turno al clásico "Congreso", la carrera más importante de la reunión.

Terminado el paseo preliminar, en el cual los seis competidores, cuya presencia ayer anunciamos, mostraron su buena preparación, el público se dirigió a las taquillas del "sport", apostando con preferencia a La Natita, Mustafá y Pan Pan.

Insertamos a continuación el resultado de la cotización final:

Mustafá, 60 kilos. . . .	10.638
La Natita, 55.	10.129
Pan Pan, 57.	9.860
Petite Chose, 55.	4.881
Fripón, 57.	3.150
Alsacia, 58.	2.100
	40.758

Ordenada la partida, Alsacia corrió en el primer puesto por espacio de 300 metros, donde fué sustituida en la delantera por Pan Pan; en tercer lugar se colocó Mustafá, cuarta La Natita, luego Fripón y en el último puesto Petite Chose, yegua que no mejoró su colocación en toda la carrera.

Al doblar el último codo, Mustafá pasó al segundo puesto; pero no pudo dar alcance al delantero, el cual corría en ganancia con mucha facilidad. Frente a la señal de largada de los 1.500 metro, La Natita por el lado exterior de la pista quitó a Mustafá el segundo puesto.

Pan Pan, ganó fácilmente la prueba y con ello demostró ayer, nuevamente, ser, en la actualidad, el mejor caballo en carreras de distancias intermedias.

Los catorce inscriptos disputaron el sexto número del programa, premio "Duc D'Albe"; el que fué ganado por Don Ramiro. En los primeros tramos de la carrera, Millia Curá, Sin Humo, Bot y Andrade, corrieron en los primeros puestos hasta la entrada de la recta, donde dieron paso a Don Ramiro, Baldissera y Gontran, los que, en dicho orden, ocuparon los tres primeros puestos en el mareador.

En la carrera siguiente, premio "San Pascual", San Simón tomó la punta seguido por Tresor, Stagno y Gladiator, y en el fondo Last Reason, Escándalo y Lil Artha.

Sin variarse el orden de colocación de los caballos, llegaron éstos a la pista derecha, donde Last Reason pasó al primer puesto y con facilidad se adjudicó el triunfo, venciendo por un cuerpo y cuarto de ventaja a San Simón, el que, después de larga lucha con Escándalo, se adueñó del segundo puesto por escasa distancia.

En octavo término se corrió el premio "Charley", carrera handicap en la distancia de 3.000 metros, prueba que ofreció una interesante lucha final entre Inspector y Mojinete, la que se decidió con el triunfo del primero, caballo que siguió en los primeros puestos el tren de carrera y al final luchó con energía.

Mojinete corrió en la punta seguido por Missenet e Inspector, el que, en la recta final, por el lado exterior de la pista, alcanzó a Mojinete frente a las tribunas del paddock y desde allí, en reñida lucha continuaron corriendo hasta la meta, donde Inspector venció por una cabeza. Tercero llegó Missenet y cuarto Enrique II.

Resultados generales:

Premio "Rataplán", 1.400 metros — Sun-Yat-Sen, 3 años, 49 kilos, por Langevin y Sophie (propietario Pablo Calvo, jockey A. Deana), pesos 7.15 y 3.05; segundo Persill, 55, $ 3.05; tercero Zio, 49, 4.00; cuarto Zaratustra, 59 kilos, (corredor Pereda), 10. Demetre 49, Cuauhtemoc 49, Mazzanti 49, Best.

Sport del primero un cuerpo y tres cuartos; del segundo [illegible].

Premio "Eureka", 1.600 metros — [illegible] kilos, por Sargento y Sister Betty (cuidador Julián Sánchez, jockey E. Murafia), pesos 5.30 y 3.85; segundo Papeleta 56, $ 3.85; tercero Oblea 56.

No placé: María Leczinska 56 kilos, La Grande 56, Dentella 53 y Lindona 56.

Ganada por dos cuerpos; del 2o. al 3o. un cuerpo y tres cuartos.

Tiempo: 1'40".

Premio "Pelayo", 1.400 metros—Todos con 56 kilos.—Primero Vicente López, 3 años, por Jardy y Santa Elvira, (cuidador Pedro Zampottera, jockey Domingo Torterolo), $ 9.55 y 3.25; segundo Dosel, 4.00; tercero, Strap.

No placé: Moderato (cuarto), Jefe, Fandango III, Mirko, Old Green, Monchefort, Batallan, Fachinal, Bosch, Avanti y Domingo Siete.

Ganada por un cuarto de cuerpo; del segundo al tercero medio pescuezo.

Tiempo: 1'26".

Premio "Black Prince", 1.600 metros —Primero La Loca, 3 años, 53 kilos, por Clairmont e Ilusión, (cuidador Alberto S. Cabrera, jockey aprendiz R. Rodríguez), $ 5.20 y 3.40; segundo Revanche 44, 12.40; tercero Novedad 52.

No placé: Eureka III 51 kilos, Eglantine II (cuarta), en pareja con la anterior 42, Jolie Fille 50, Grivoise 49, Casi Nada 48.

Ganada por cuerpo y medio; del 2o. al 3o, cuerpo y cuarto.

Tiempo: 1'38" 4|5.

Clásico "Congreso", 1.600 metros — Primero Pan Pan, 3 años, 57 kilos, por Ducato y Poppy, (cuidador Fausto Dubelly, jockey R. Rivero), $ 7.45 y 3.65; segunda La Natita 55 kilos, 3.75; tercero Mustafá 60.

No placé: Fripón 57 kilos (cuarto), Alsacia 58 y Petite Chose 55.

Ganada por un cuerpo y cuarto; del 2o. al 3o. un pescuezo.

Tiempo: 1'37" 2|5.

Premio "Duc D'Albe", 1.600 metros —Primero Don Ramiro, 3 años, 56 kilos, por Delarey y España (cuidador Liborio Sosa, jockey D. Torterolo), pesos 22.15 y 5.65; segundo Baldissera 56, 8.15; tercero Gontran 56, 4.40.

No placé: Lovelace (cuarto), 56 kilos, Troca Tintas 56, Dividendo 53, Millia Curá 55, Valentón 56, Andrada 56, Arrogante 56, Matchbox 56, Sin Humo 56, Bob 56, Cracker 56.

Ganada por dos cuerpos; del 2o. al 3o. medio pescuezo.

Tiempo: 1'37" 4|5.

Premio "San Pascual", 1.400 metros —Primero Last Reason, 5 años, 57 kilos, por Diamond Jubilee y La Zingara (cuidador Aparicio Aquino, jockey aprendiz S. Blanco), $ 8 y 5.20; segundo San Simón 54, 7.10; tercero Escándalo 56.

No placé: Stagno (cuarto) 52 kilos, Gladiator 53, Tresor 44, Lil Artha 48.

Ganada por cuerpo y medio; del 2o. al 3o. una cabeza.

Tiempo: 1'24" 2|5.

Premio "Charley", 3.000 metros — Primero Inspector, 5 años, 54 kilos, por Le Samaritain y Semiramis III (cuidador Domingo Pianezzi, jockey D. Torterolo), $ 7.85 y 3.05; segundo Mojinete 50, 4.30; tercero Missenet 51, $ 2.95.

No. placé: Entrovero II (cuarto), 50 kilos, Walter Scott 55, Facundo III 55, Fantasma 54, Piquete 46, Seis de Octubre 52.

Ganada por una cabeza; del 2o. al 3o. dos cuerpos.

Tiempo 3'12" 4|5.

VARIAS NOTICIAS

Desempeñó ayer el cargo de presidente del comisariato de carreras el señor Darío E. Anusagasti.

—Entre ganador y placé se vendieron 466.213 boletas.

—Pan Pan, vencedor en el clásico "Congreso" está inscripto en el premio "Belgrano" carrera en la distancia de 2.500 metros que se disputará el 15 de Agosto en Palermo.

—La potranca Sisterly, hija de Sargento y Sister Betty, que ayer salió de perdedora, procede del haras "Chacabuco" y en las últimas ventas fué adquirida en 5.000 pesos.

—Vicente López, por Jardy y Santa Elvira, procede del haras "Nacional" y fué adquirido en 6.000 pesos por su actual propietario.

—Falleció ayer en Montevideo, el cuidador Juan Carrara, quien durante treinta años ejerció en dicha ciudad su profesión y fué el primero en implatar allí el método actual para la preparación de los "parejeros".

Carrara, era italiano; fué fundador del importante stud Latino y se dió a conocer desde su mocedad como un entusiasta, honesto y competente cuidador.

Desde el año 1901, en que inició la importación a Montevideo de caballos argentinos, con los que obtuvo numerosos triunfos, estuvieron a su cuidado, entre otros, caballos de la clase de Iguasú, Naranjal, Paolín, Patrician, Tulismán, Calandria, Omnium y C. Z.

Juan Carrara tenía actualmente a su cuidado a los "cracks" uruguayos Mariñas y Express II.

—Nos comunica nuestro corresponsal en Santa Fe, que la comisión directiva del Jockey Club Santafecino, institución recientemente creada, realiza gestiones para efectuar la reunión inaugural de carreras el domingo 8 de Agosto.

—Ayer fué multado en 20 pesos, el stud Iscacho, por haber salido, uno de sus caballos, con retraso a la pista.

HIPODROMO LA PLATA

Resultado de las carreras de ayer:

Premio "Babol", 1.300 metros.—Primero Mabille, 50 kilos (llevó 51) por Master Willie y Martinesti, del stud Don Facundo, T. Grigera; segundo Normando, 56; tercero Hirondelle 46; no placé Amaná, Fable, Licinio, Liberty; cuarto, Apiz.

Sport del primero 38.80 y 3.00; del segundo, 2.20; del tercero, 3.10.

Ganada por media cabeza; del segundo al tercero 1 y 1|4 cuerpo. Tiempo 1'19" 4|5.

Premio "Barrister", 1.600 metros.—Primero Naranjita, 52 kilos, por Orange y Tequila, del stud Vilhuela O. González; segundo Jolie Jeu, 53 (llevó 49); no placé 8 de Diciembre; tercero Simonide; Punta Piedras cuarto.

Sport del primero 6.60 y 3.10; del segundo, 2.60.

Ganada por varios cuerpos; del segundo al tercero 2 y 1|2 cuerpos. Tiempo 1'40" 1|5.

Premio "Barguin", 1.600 metros.—Primero Octavio, 46 kilos, por Orville y Sensitive, del stud El Negrito, P. Ibarra; segundo Estoico II, 56; tercero El Triunfo, 43; no placé Periwinkle, Efusión, Cordobés, Sigfrido cuarto, Malesa, Paunero.

Sport del primero 17.10 y 3.90; del segundo 2.70 y del tercero 8.90.

Ganada por 1 cuerpo; del segundo al tercero, 1|2 cuerpo. Tiempo 1'34".

Premio "Batallón", 1.400 metros.—Primero Sud América, 51 kilos, por Griffon y Daisy Chain, del stud Monte Cudine, O. Gonsáles; segundo Diorita 51; no placé Kiddy tercero, Ehontée cuarto, Fiorenz.

Sport del primero 24.80; del segundo al tercero 3|4 de cuerpo. Tiempo 1'26" 2|5.

Premio "Beta", 2.000 metros.—Primero Normando 60 kilos (llevó 57), por Druid y Normandie del stud Monte Cudine, A. Lhuillier; segundo Chulo 50 (llevó 49); tercero Liberty 46 (llevó 48); no placé Fox cuarto, Paul Pons, H. Negra II, Mariposita, Drouot.

Sport del primero 8.40 y 3.00; del segundo 2.80; del tercero 5.10.

Ganada por un cuerpo; del segundo al tercero, 1 cuerpo. Tiempo 2'6".

Premio "Bolín", 1.600 metros.—Primero Pretty Boy 53 kilos (llevó 50), por Orinoco y Pretty Polly, J. P. Dufour; segundo Monarch 55 (llevó 56); tercero Divagadora 52. No placé Farrista, Torterola cuarto, Camorsito, Saqueador, Herd, India Brava, Fócida.

Sport del primero 10.30 y 3.50; del segundo 2.70; del tercero 4.50.

Ganada por 3|4 de cuerpo; del segundo al tercero 1|2 cuerpo. Tiempo 1'41".

Premio "Bocage", 1.200 metros.—Primero Chiquitina 53 kilos (llevó 49), por Polar Star y María Angélica, del stud Aurora, A. Lhuillier; segundo Finette 52; no placé Guerra tercero, Variación, Hamburgo cuarto, Pichina.

Sport del primero 4.90 y 3.00; del segundo 2.60.

Ganada por 2 cuerpos; del segundo al tercero 1 pescuezo. Tiempo 1'14" 1|5.

Premio "Bonci", 1.200 metros.—Puesta entre Charlotte 56 kilos (llevó 52), por Polar Star y Stray Saint del stud Aurora, A. Lhuillier y Mabille 49 kilos (llevó 46), por Master Willie y Martinesti, del stud Don Facundo, J. P. Dufour; tercero Monedita 45; no placé Querida II, Gallego, Pillería cuarto, Cárcano, Agarrate, Kotter.

Sport de Charlotte 3.20 y 2.10; de Mabille 5.60 y 5.00; del tercero 4.60.

De los primeros, al tercero 1 y 1|2 cuerpo. Tiempo 1'18" 3|5.

CARRERAS EN TEMPERLEY

LA REUNION DE AYER

Resultados generales:

Premio "Barraqueña", 1.200 metros. Peso: 56 y 54 kilos.—Aventino, 4 años, por Greenside y Furia, de la cuadra Sargento y Sister Betty (cuidador Julián Sánchez, jockey E. Murafia), pesos 5.30 y 3.85; segundo Papeleta 56, $ 3.85; tercero Oblea 56.

No placé: María Leczinska 56 kilos, La Grande 56, Dentella 53 y Lindona 56.

Ganada por dos cuerpos; del 2o. al 3o. un cuerpo y tres cuartos.

Tiempo: 1'40".

Premio "Pelayo", 1.400 metros—Todos con 56 kilos.—Primero Vicente López, 3 años, por Jardy y Santa Elvira, (cuidador Pedro Zampottera, jockey Domingo Torterolo), $ 9.55 y 3.25; segundo Dosel, 4.00; tercero, Strap.

No placé: Moderato (cuarto), Jefe, Fandango III, Mirko, Old Green, Monchefort, Batallan, Fachinal, Bosch, Avanti y Domingo Siete.

Ganada por un cuarto de cuerpo; del segundo al tercero medio pescuezo.

Tiempo: 1'26".

Premio "Black Prince", 1.600 metros —Primero La Loca, 3 años, 53 kilos, por Clairmont e Ilusión, (cuidador Alberto S. Cabrera, jockey aprendiz R. Rodríguez), $ 5.20 y 3.40; segundo Revanche 44, 12.40; tercero Novedad 52.

No placé: Eureka III 51 kilos, Eglantine II (cuarta), en pareja con la anterior 42, Jolie Fille 50, Grivoise 49, Casi Nada 48.

Ganada por cuerpo y medio; del 2o. al 3o, cuerpo y cuarto.

Tiempo: 1'38" 4|5.

Clásico "Congreso", 1.600 metros — Primero Pan Pan, 3 años, 57 kilos, por Ducato y Poppy, (cuidador Fausto Dubelly, jockey R. Rivero), $ 7.45 y 3.65; segunda La Natita 55 kilos, 3.75; tercero Mustafá 60.

No placé: Fripón 57 kilos (cuarto), Alsacia 58 y Petite Chose 55.

Ganada por un cuerpo y cuarto; del 2o. al 3o. un pescuezo.

Tiempo: 1'37" 2|5.

Premio "Duc D'Albe", 1.600 metros —Primero Don Ramiro, 3 años, 56 kilos, por Delarey y España (cuidador Liborio Sosa, jockey D. Torterolo), pesos 22.15 y 5.65; segundo Baldissera 56, 8.15; tercero Gontran 56, 4.40.

No placé: Lovelace (cuarto), 56 kilos, Troca Tintas 56, Dividendo 53, Millia Curá 55, Valentón 56, Andrada 56, Arrogante 56, Matchbox 56, Sin Humo 56, Bob 56, Cracker 56.

Ganada por dos cuerpos; del 2o. al 3o. medio pescuezo.

Tiempo: 1'37" 4|5.

Premio "San Pascual", 1.400 metros —Primero Last Reason, 5 años, 57 kilos, por Diamond Jubilee y La Zingara (cuidador Aparicio Aquino, jockey aprendiz S. Blanco), $ 8 y 5.20; segundo San Simón 54, 7.10; tercero Escándalo 56.

No placé: Stagno (cuarto) 52 kilos, Gladiator 53, Tresor 44, Lil Artha 48.

Ganada por un cuarto de cuerpo; del segundo al tercero medio pescuezo.

Tiempo: 1'26".

Premio "Charley", 3.000 metros —Primero Inspector, 5 años, 54 kilos, por Le Samaritain y Semiramis III (cuidador Domingo Pianezzi, jockey D. Torterolo), $ 7.85 y 3.05; segundo Mojinete 50, 4.30; tercero Missenet 51, $ 2.95.

No. placé: Entrovero II (cuarto), 50 kilos, Walter Scott 55, Facundo III 55, Fantasma 54, Piquete 46, Seis de Octubre 52.

Ganada por una cabeza; del 2o. al 3o. dos cuerpos.

Tiempo 3'12" 4|5.

VARIAS NOTICIAS

Desempeñó ayer el cargo de presidente del comisariato de carreras el señor Darío E. Anusagasti.

—Entre ganador y placé se vendieron 466.213 boletas.

—Pan Pan, vencedor en el clásico "Congreso" está inscripto en el premio "Belgrano" carrera en la distancia de 2.500 metros que se disputará el 15 de Agosto en Palermo.

—La potranca Sisterly, hija de Sargento y Sister Betty, que ayer salió de perdedora, procede del haras "Chacabuco" y en las últimas ventas fué adquirida en 5.000 pesos.

—Vicente López, por Jardy y Santa Elvira, procede del haras "Nacional" y fué adquirido en 6.000 pesos por su actual propietario.

—Falleció ayer en Montevideo, el cuidador Juan Carrara, quien durante treinta años ejerció en dicha ciudad su profesión y fué el primero en implatar allí el método actual para la preparación de los "parejeros".

Carrara, era italiano; fué fundador del importante stud Latino y se dió a conocer desde su mocedad como un entusiasta, honesto y competente cuidador.

Desde el año 1901, en que inició la importación a Montevideo de caballos argentinos, con los que obtuvo numerosos triunfos, estuvieron a su cuidado, entre otros, caballos de la clase de Iguasú, Naranjal, Paolín, Patrician, Tulismán, Calandria, Omnium y C. Z.

Juan Carrara tenía actualmente a su cuidado a los "cracks" uruguayos Mariñas y Express II.

—Nos comunica nuestro corresponsal en Santa Fe, que la comisión directiva del Jockey Club Santafecino, institución recientemente creada, realiza gestiones para efectuar la reunión inaugural de carreras el domingo 8 de Agosto.

—Ayer fué multado en 20 pesos, el stud Iscacho, por haber salido, uno de sus caballos, con retraso a la pista.

HIPODROMO LA PLATA

Resultado de las carreras de ayer:

Premio "Babol", 1.300 metros.—Primero Mabille, 50 kilos (llevó 51) por Master Willie y Martinesti, del stud Don Facundo, T. Grigera; segundo Normando, 56; tercero Hirondelle 46; no placé Amaná, Fable, Licinio, Liberty; cuarto, Apiz.

Sport del primero 38.80 y 3.00; del segundo, 2.20; del tercero, 3.10.

Ganada por media cabeza; del segundo al tercero 1 y 1|4 cuerpo. Tiempo 1'19" 4|5.

Premio "Barrister", 1.600 metros.—Primero Naranjita, 52 kilos, por Orange y Tequila, del stud Vilhuela O. González; segundo Jolie Jeu, 53 (llevó 49); no placé 8 de Diciembre; tercero Simonide; Punta Piedras cuarto.

Sport del primero 6.60 y 3.10; del segundo, 2.60.

Ganada por varios cuerpos; del segundo al tercero 2 y 1|2 cuerpos. Tiempo 1'40" 1|5.

Premio "Barguin", 1.600 metros.—Primero Octavio, 46 kilos, por Orville y Sensitive, del stud El Negrito, P. Ibarra; segundo Estoico II, 56; tercero El Triunfo, 43; no placé Periwinkle, Efusión, Cordobés, Sigfrido cuarto, Malesa, Paunero.

Sport del primero 17.10 y 3.90; del segundo 2.70 y del tercero 8.90.

Ganada por 1 cuerpo; del segundo al tercero, 1|2 cuerpo. Tiempo 1'34".

Premio "Batallón", 1.400 metros.—Primero Sud América, 51 kilos, por Griffon y Daisy Chain, del stud Monte Cudine, O. Gonsáles; segundo Diorita 51; no placé Kiddy tercero, Ehontée cuarto, Fiorenz.

Sport del primero 24.80; del segundo al tercero 3|4 de cuerpo. Tiempo 1'26" 2|5.

Premio "Beta", 2.000 metros.—Primero Normando 60 kilos (llevó 57), por Druid y Normandie del stud Monte Cudine, A. Lhuillier; segundo Chulo 50 (llevó 49); tercero Liberty 46 (llevó 48); no placé Fox cuarto, Paul Pons, H. Negra II, Mariposita, Drouot.

Sport del primero 8.40 y 3.00; del segundo 2.80; del tercero 5.10.

Ganada por un cuerpo; del segundo al tercero, 1 cuerpo. Tiempo 2'6".

Premio "Bolín", 1.600 metros.—Primero Pretty Boy 53 kilos (llevó 50), por Orinoco y Pretty Polly, J. P. Dufour; segundo Monarch 55 (llevó 56); tercero Divagadora 52. No placé Farrista, Torterola cuarto, Camorsito, Saqueador, Herd, India Brava, Fócida.

Sport del primero 10.30 y 3.50; del segundo 2.70; del tercero 4.50.

Ganada por 3|4 de cuerpo; del segundo al tercero 1|2 cuerpo. Tiempo 1'41".

Premio "Bocage", 1.200 metros.—Primero Chiquitina 53 kilos (llevó 49), por Polar Star y María Angélica, del stud Aurora, A. Lhuillier; segundo Finette 52; no placé Guerra tercero, Variación, Hamburgo cuarto, Pichina.

Sport del primero 4.90 y 3.00; del segundo 2.60.

Ganada por 2 cuerpos; del segundo al tercero 1 pescuezo. Tiempo 1'14" 1|5.

Premio "Bonci", 1.200 metros.—Puesta entre Charlotte 56 kilos (llevó 52), por Polar Star y Stray Saint del stud Aurora, A. Lhuillier y Mabille 49 kilos (llevó 46), por Master Willie y Martinesti, del stud Don Facundo, J. P. Dufour; tercero Monedita 45; no placé Querida II, Gallego, Pillería cuarto, Cárcano, Agarrate, Kotter.

Sport de Charlotte 3.20 y 2.10; de Mabille 5.60 y 5.00; del tercero 4.60.

De los primeros, al tercero 1 y 1|2 cuerpo. Tiempo 1'18" 3|5.

CARRERAS EN TEMPERLEY

LA REUNION DE AYER

Resultados generales:

Premio "Barraqueña", 1.200 metros. Peso: 56 y 54 kilos.—Aventino, 4 años, por Greenside y Furia, de la cuadra Sargento y Sister Betty (cuidador Julián Sánchez, jockey E. Murafia), pesos 5.30 y 3.85; segundo Papeleta 56, $ 3.85; tercero Oblea 56.

No placé: María Leczinska 56 kilos, La Grande 56, Dentella 53 y Lindona 56.

Ganada por dos cuerpos; del 2o. al 3o. un cuerpo y tres cuartos.

Tiempo: 1'40".

Premio "Pelayo", 1.400 metros—Todos con 56 kilos.—Primero Vicente López, 3 años, por Jardy y Santa Elvira, (cuidador Pedro Zampottera, jockey Domingo Torterolo), $ 9.55 y 3.25; segundo Dosel, 4.00; tercero, Strap.

No placé: Moderato (cuarto), Jefe, Fandango III, Mirko, Old Green, Monchefort, Batallan, Fachinal, Bosch, Avanti y Domingo Siete.

Ganada por un cuarto de cuerpo; del segundo al tercero medio pescuezo.

Tiempo: 1'26".

Premio "Black Prince", 1.600 metros —Primero La Loca, 3 años, 53 kilos, por Clairmont e Ilusión, (cuidador Alberto S. Cabrera, jockey aprendiz R. Rodríguez), $ 5.20 y 3.40; segundo Revanche 44, 12.40; tercero Novedad 52.

No placé: Eureka III 51 kilos, Eglantine II (cuarta), en pareja con la anterior 42, Jolie Fille 50, Grivoise 49, Casi Nada 48.

Ganada por cuerpo y medio; del 2o. al 3o, cuerpo y cuarto.

Tiempo: 1'38" 4|5.

Clásico "Congreso", 1.600 metros — Primero Pan Pan, 3 años, 57 kilos, por Ducato y Poppy, (cuidador Fausto Dubelly, jockey R. Rivero), $ 7.45 y 3.65; segunda La Natita 55 kilos, 3.75; tercero Mustafá 60.

No placé: Fripón 57 kilos (cuarto), Alsacia 58 y Petite Chose 55.

Ganada por un cuerpo y cuarto; del 2o. al 3o. un pescuezo.

Tiempo: 1'37" 2|5.

Premio "Duc D'Albe", 1.600 metros —Primero Don Ramiro, 3 años, 56 kilos, por Delarey y España (cuidador Liborio Sosa, jockey D. Torterolo), pesos 22.15 y 5.65; segundo Baldissera 56, 8.15; tercero Gontran 56, 4.40.

No placé: Lovelace (cuarto), 56 kilos, Troca Tintas 56, Dividendo 53, Millia Curá 55, Valentón 56, Andrada 56, Arrogante 56, Matchbox 56, Sin Humo 56, Bob 56, Cracker 56.

Ganada por dos cuerpos; del 2o. al 3o. medio pescuezo.

Tiempo: 1'37" 4|5.

Premio "San Pascual", 1.400 metros —Primero Last Reason, 5 años, 57 kilos, por Diamond Jubilee y La Zingara (cuidador Aparicio Aquino, jockey aprendiz S. Blanco), $ 8 y 5.20; segundo San Simón 54, 7.10; tercero Escándalo 56.

No placé: Stagno (cuarto) 52 kilos, Gladiator 53, Tresor 44, Lil Artha 48.

Ganada por un cuarto de cuerpo; del segundo al tercero medio pescuezo.

Tiempo: 1'26".

Premio "Charley", 3.000 metros —Primero Inspector, 5 años, 54 kilos, por Le Samaritain y Semiramis III (cuidador Domingo Pianezzi, jockey D. Torterolo), $ 7.85 y 3.05; segundo Mojinete 50, 4.30; tercero Missenet 51, $ 2.95.

No. placé: Entrovero II (cuarto), 50 kilos, Walter Scott 55, Facundo III 55, Fantasma 54, Piquete 46, Seis de Octubre 52.

Ganada por una cabeza; del 2o. al 3o. dos cuerpos.

Tiempo 3'12" 4|5.

VARIAS NOTICIAS

Desempeñó ayer el cargo de presidente del comisariato de carreras el señor Darío E. Anusagasti.

—Entre ganador y placé se vendieron 466.213 boletas.

—Pan Pan, vencedor en el clásico "Congreso" está inscripto en el premio "Belgrano" carrera en la distancia de 2.500 metros que se disputará el 15 de Agosto en Palermo.

—La potranca Sisterly, hija de Sargento y Sister Betty, que ayer salió de perdedora, procede del haras "Chacabuco" y en las últimas ventas fué adquirida en 5.000 pesos.

—Vicente López, por Jardy y Santa Elvira, procede del haras "Nacional" y fué adquirido en 6.000 pesos por su actual propietario.

—Falleció ayer en Montevideo, el cuidador Juan Carrara, quien durante treinta años ejerció en dicha ciudad su profesión y fué el primero en implatar allí el método actual para la preparación de los "parejeros".

Carrara, era italiano; fué fundador del importante stud Latino y se dió a conocer desde su mocedad como un entusiasta, honesto y competente cuidador.

Desde el año 1901, en que inició la importación a Montevideo de caballos argentinos, con los que obtuvo numerosos triunfos, estuvieron a su cuidado, entre otros, caballos de la clase de Iguasú, Naranjal, Paolín, Patrician, Tulismán, Calandria, Omnium y C. Z.

Juan Carrara tenía actualmente a su cuidado a los "cracks" uruguayos Mariñas y Express II.

—Nos comunica nuestro corresponsal en Santa Fe, que la comisión directiva del Jockey Club Santafecino, institución recientemente creada, realiza gestiones para efectuar la reunión inaugural de carreras el domingo 8 de Agosto.

—Ayer fué multado en 20 pesos, el stud Iscacho, por haber salido, uno de sus caballos, con retraso a la pista.

HIPODROMO LA PLATA

Resultado de las carreras de ayer:

Premio "Babol", 1.300 metros.—Primero Mabille, 50 kilos (llevó 51) por Master Willie y Martinesti, del stud Don Facundo, T. Grigera; segundo Normando, 56; tercero Hirondelle 46; no placé Amaná, Fable, Licinio, Liberty; cuarto, Apiz.

Sport del primero 38.80 y 3.00; del segundo, 2.20; del tercero, 3.10.

Ganada por media cabeza; del segundo al tercero 1 y 1|4 cuerpo. Tiempo 1'19" 4|5.

Premio "Barrister", 1.600 metros.—Primero Naranjita, 52 kilos, por Orange y Tequila, del stud Vilhuela O. González; segundo Jolie Jeu, 53 (llevó 49); no placé 8 de Diciembre; tercero Simonide; Punta Piedras cuarto.

Sport del primero 6.60 y 3.10; del segundo, 2.60.

Ganada por varios cuerpos; del segundo al tercero 2 y 1|2 cuerpos. Tiempo 1'40" 1|5.

Premio "Barguin", 1.600 metros.—Primero Octavio, 46 kilos, por Orville y Sensitive, del stud El Negrito, P. Ibarra; segundo Estoico II, 56; tercero El Triunfo, 43; no placé Periwinkle, Efusión, Cordobés, Sigfrido cuarto, Malesa, Paunero.

Sport del primero 17.10 y 3.90; del segundo 2.70 y del tercero 8.90.

Ganada por 1 cuerpo; del segundo al tercero, 1|2 cuerpo. Tiempo 1'34".

Premio "Batallón", 1.400 metros.—Primero Sud América, 51 kilos, por Griffon y Daisy Chain, del stud Monte Cudine, O. Gonsáles; segundo Diorita 51; no placé Kiddy tercero, Ehontée cuarto, Fiorenz.

Sport del primero 24.80; del segundo al tercero 3|4 de cuerpo. Tiempo 1'26" 2|5.

Premio "Beta", 2.000 metros.—Primero Normando 60 kilos (llevó 57), por Druid y Normandie del stud Monte Cudine, A. Lhuillier; segundo Chulo 50 (llevó 49); tercero Liberty 46 (llevó 48); no placé Fox cuarto, Paul Pons, H. Negra II, Mariposita, Drouot.

Sport del primero 8.40 y 3.00; del segundo 2.80; del tercero 5.10.

Ganada por un cuerpo; del segundo al tercero, 1 cuerpo. Tiempo 2'6".

Premio "Bolín", 1.600 metros.—Primero Pretty Boy 53 kilos (llevó 50), por Orinoco y Pretty Polly, J. P. Dufour; segundo Monarch 55 (llevó 56); tercero Divagadora 52. No placé Farrista, Torterola cuarto, Camorsito, Saqueador, Herd, India Brava, Fócida.

Sport del primero 10.30 y 3.50; del segundo 2.70; del tercero 4.50.

Ganada por 3|4 de cuerpo; del segundo al tercero 1|2 cuerpo. Tiempo 1'41".

Premio "Bocage", 1.200 metros.—Primero Chiquitina 53 kilos (llevó 49), por Polar Star y María Angélica, del stud Aurora, A. Lhuillier; segundo Finette 52; no placé Guerra tercero, Variación, Hamburgo cuarto, Pichina.

Sport del primero 4.90 y 3.00; del segundo 2.60.

Ganada por 2 cuerpos; del segundo al tercero 1 pescuezo. Tiempo 1'14" 1|5.

Premio "Bonci", 1.200 metros.—Puesta entre Charlotte 56 kilos (llevó 52), por Polar Star y Stray Saint del stud Aurora, A. Lhuillier y Mabille 49 kilos (llevó 46), por Master Willie y Martinesti, del stud Don Facundo, J. P. Dufour; tercero Monedita 45; no placé Querida II, Gallego, Pillería cuarto, Cárcano, Agarrate, Kotter.

Sport de Charlotte 3.20 y 2.10; de Mabille 5.60 y 5.00; del tercero 4.60.

De los primeros, al tercero 1 y 1|2 cuerpo. Tiempo 1'18" 3|5.

CARRERAS EN TEMPERLEY

LA REUNION DE AYER

Resultados generales:

Premio "Barraqueña", 1.200 metros. Peso: 56 y 54 kilos.—Aventino, 4 años, por Greenside y Furia, de la cuadra Sargento y Sister Betty (cuidador Julián Sánchez, jockey E. Murafia), pesos 5.30 y 3.85; segundo Papeleta 56, $ 3.85; tercero Oblea 56.

No placé: María Leczinska 56 kilos, La Grande 56, Dentella 53 y Lindona 56.

Ganada por dos cuerpos; del 2o. al 3o. un cuerpo y tres cuartos.

Tiempo: 1'40".

Premio "Pelayo", 1.400 metros—Todos con 56 kilos.—Primero Vicente López, 3 años, por Jardy y Santa Elvira, (cuidador Pedro Zampottera, jockey Domingo Torterolo), $ 9.55 y 3.25; segundo Dosel, 4.00; tercero, Strap.

No placé: Moderato (cuarto), Jefe, Fandango III, Mirko, Old Green, Monchefort, Batallan, Fachinal, Bosch, Avanti y Domingo Siete.

Ganada por un cuarto de cuerpo; del segundo al tercero medio pescuezo.

Tiempo: 1'26".

Premio "Black Prince", 1.600 metros —Primero La Loca, 3 años, 53 kilos, por Clairmont e Ilusión, (cuidador Alberto S. Cabrera, jockey aprendiz R. Rodríguez), $ 5.20 y 3.40; segundo Revanche 44, 12.40; tercero Novedad 52.

No placé: Eureka III 51 kilos, Eglantine II (cuarta), en pareja con la anterior 42, Jolie Fille 50, Grivoise 49, Casi Nada 48.

Ganada por cuerpo y medio; del 2o. al 3o, cuerpo y cuarto.

Tiempo: 1'38" 4|5.

Clásico "Congreso", 1.600 metros — Primero Pan Pan, 3 años, 57 kilos, por Ducato y Poppy, (cuidador Fausto Dubelly, jockey R. Rivero), $ 7.45 y 3.65; segunda La Natita 55 kil

con el equipo de su igual categoría del local, por el campeonato de la primera liga.

A las 2.55 p. m., el juez J. Hasler, hizo alistar a los dos equipos que se presentaron en la siguiente forma:

Argentinos de Quilmes: A. Rotondo; P. Martínez y J. Ortega; J. Cincota, A. Gutiérrez Foese y J. Morloccini; J. Ginebra, A. Cabana, J. Arrillaga, J. Pozzo y P. Polimeni.

Belgrano: T. Redell; J. G. Brown y J. Pena; H. Cox, A. Mallen y J. E. Hugues; J. Martín, H. Vignoles; C. Oliva, A. B. Cullerne y C. Palmer.

Iniciado el juego por los delanteros locales, éstos llevaron el primer ataque a la valla de los visitantes, pero esta tentativa, fué detenida por Arrillaga, quien cedió la pelota a Ginebra, y éste, después de esquivar la intervención de Hugues, enfió un fuerte tiro que Brown rechazó.

A partir de este momento, los ataques se sucedieron con regularidad por ambas partes, dando abundante trabajo a las dos defensas, que se desempeñaron con acierto.

A los 5 minutos, como consecuencia de una colisión entre Vignoles y Ortega, el primero de los citados se vió en la necesidad de abandonar la cancha, por lo cual el equipo local quedó reducido a 10 jugadores.

Diez minutos después, Belgrano obtuvo el primero y único tanto a su favor por intermedio de Palmer.

En lo restante del primer período, el juego continuó equilibrado por ambas partes, pero los ataques realizados por los delanteros visitantes fueron más peligrosos y pusieron en varias oportunidades en difíciles trances a la defensa local, que consiguió salir airosa.

Terminó el primer tiempo contando Belgrano con un tanto a su favor.

Arrillaga inició el juego en el segundo tiempo y a los cinco minutos, Ginebra, en posesión de la pelota, se corrió por el ala derecha y después de esquivar la intervención de varios contrarios que le salieron al paso, dirigió un centro por elevación, que recibió Polimeni, quien con un oportuno golpe de cabeza, marcó el primer tanto para los visitantes.

Tres minutos después, Cabana al recibir un pase de Ginebra, se corrió por el centro de la cancha, y después de esquivar a Brown, dirigió un fuerte tiro bajo que Redell, a pesar de esforzarse no logró detener. En esta forma, Argentinos de Quilmes obtuvo su segundo y último tanto.

Estos contrastes lejos de desanimar a los locales, fueron causa para que redoblaran sus ataques, a la valla de los visitantes, pero sin que el éxito coronara estos esfuerzos, porque cuando anunció el juez la terminación del encuentro, el triunfo correspondía a Argentinos de Quilmes por dos goals contra uno.

INDEPENDIENTE CONTRA ATLANTA

VENCEDOR INDEPENDIENTE POR TRES GOALS CONTRA UNO

El primer cuadro del club Atlético Independiente se trasladó ayer al Parque Chacabuco, con objeto de jugar con el de igual categoría del Atlanta, el partido anunciado por el campeonato de primera división.

Los cuadros se presentaron a la lucha compuestos de la siguiente manera:

Independiente: Miguens; Sande y Ferro; Venturello, Sande y Capelleti; Garré, Arroyuelo, Capelleti, López y Gutiérrez.

Atlanta: Bolinches; Valentini y Cernesoni; Lesa, Negri y Fredes; Armada, Pereira, Hegoburo, Pezutti y Cazenave.

El juez Almeida Guzmán dirigió el encuentro con bastante acierto.

A los 3 de la tarde, el "centre-forwards" de Atlanta, inició el juego, pero la pelota pasó a poder de los delanteros visitantes que forzaron un corner, el que tomado por Garré dió ocasión a Capelleti para marcar, con un golpe de cabeza, el primer goal para su bando.

A los 33 minutos, Cazenave aprovechó un entrevero de jugadores frente al arco de Independiente e igualó posiciones, terminando poco después el primer período de juego sin que ninguno de los cuadros consiguiera aventajar a su rival.

Después de un corto descanso, los jugadores tomaron colocación en sus puestos, y a los 15 minutos Valentini cometió un "hands" dentro del área peligrosa, por lo que el juez concedió a favor de los visitantes un puntapié penal que tomó Ferro y lo convirtió en segundo goal de Independiente.

Dos minutos después, Garré dirigió un centro que tomó Capelleti y batió por tercera vez a Bolinches, terminando el partido con el triunfo de Independiente por tres goals contra uno.

Correcto el juez Almeida Guzmán.

GIMNASIA Y ESGRIMA CONTRA TIGRE

VENCEDOR GIMNASIA Y ESGRIMA POR DOS GOALS CONTRA CERO

En Palermo, por el campeonato de primera división, jugaron en la tarde de ayer los primeros cuadros de los clubes Gimnasia y Tigre.

A las 3 p. m. el juez Nicolás F. Oury dió orden de alistarse a los equipos, que se presentaron formados por los siguientes jugadores:

Gimnasia y Esgrima: Sagastume; González del Solar y Reparaz; Padacci, Molfino y Gorozabel; Aguilar, Iraola, Hiller, Lindner y Darritchón.

Tigre: E. Ji Calzetta; Hamerrer y Dell' Armellina; Cervini, E. Calzetta y Lestrade; Acchiai, Sintus, Rubio, Martín y Bernasconi.

Iniciado el partido, los delanteros locales arremetieron con mucho empuje, y a los 5 minutos, Hiller, al recibir un centro del ala izquierda, señaló el primer tanto a favor de Gimnasia y Esgrima.

Tras una breve reacción de los delanteros visitantes, volvieron los locales a la ofensiva y a los 22 minutos, Hiller desde larga distancia, tiró con fuerza al arco defendido por Calzetta; éste falló en su intento de detener la pelota, produpiéndose en consecuencia el segundo y último tanto a favor de Gimnasia y Esgrima.

En el segundo período el juego estuvo algo más equilibrado, si bien en determinados momentos los locales presionaron más en la ofensiva y cuando el juez dió por terminado el partido, el score no había sufrido otras modificaciones.

El triunfo correspondió en consecuencia a Gimnasia y Esgrima por dos goals contra cero.

El juez Nicolás F. Oury actuó correctamente.

SAN ISIDRO CONTRA DEFENSORES DE BELGRANO

VENCEDOR SAN ISIDRO POR CINCO GOALS CONTRA CERO

Los primeros cuadros de los clubs San Isidro y Defensores de Belgrano, se dieron cita ayer por la tarde en San Isidro para jugar en la cancha de deportes que el club local posee, el partido que por el campeonato de primera liga tenían concertado.

Durante todo el partido, dada la diferencia de poder de ambos cuadros, el juego resultó en extremo monótono, primando siempre en la ofensiva el equipo de San Isidro.

A las 2.40, el juez A. Duchini dió orden de comenzar la lucha, la que fué presenciada por regular número de aficionados.

Iniciado el juego por Grupalli, la pelota pasó a poder de Sayanes, quien encabezó un ataque a la valla visitante en donde la defensa se vió obligada a conceder varios corners, de los cuales uno reportó ventaja para San Isidro.

Rotta concedió un corner que tomó Alsúa y la pelota cayó frente a la valla, circunstancia que aprovechó Badaracco para señalar a los 3 minutos de juego, el primer gosl para su bando con un oportuno golpe de cabeza.

A los 15 minutos, San Isidro aumentó su ventaja con otro nuevo tanto que señaló Fernández al recibir un pase de Badaracco.

Primando siempre en la ofensiva el cuadro local terminó el primer tiempo, sin que el score sufriera modificación.

En el segundo período, hubo varios cambios de puesto en los jugadores locales. Morroni pasó a jugar de "centre-forward", Idiarte de "centre-half", Alsúa y Fernández en el ala derecha, y Sayanes y Marini en la izquierda.

En este tiempo los componentes del cuadro de San Isidro consiguieron tres nuevos tantos a los 5, 8 y 30 minutos por intermedio de Marini, Sayanes y Morroni.

Cuando el juez anunció la terminación del enchentro, el triunfo correspondía al cuadro de San Isidro por el score antedicho.

Los cuadros que intervinieron en la lucha estaban formados de la siguiente manera:

San Isidro: Wilson; Bruno y Rossi; Olivari, Morroni e Indiarte; Marini, Fernández, Sayanes, Badaracco y Alsúa.

Defensores de Belgrano: Rodríguez; Sacco y S. Fourcade; Rotia, Pasquale y Puricelli; Bisio, Rubio, Grupalli, L. Fourcade y Luna.

El juez A. Duchini correcto, en sus fallos.

QUILMES CONTRA BOCA JUNIORS

UN GOAL A FAVOR DE CADA BANDO

En la cancha que el Club Sportivo Barracas posee en las calles Santa Elena é Iriarte, se midieron ayer, por la tarde, los primeros cuadros de los clubs Quilmes y Boca Juniors, por el campeonato de la primera división, ante regular concurrencia.

A las órdenes del juez W. Lambrechts se alistaron ambos equipos, que estaban formados por los siguientes jugadores:

Boca Juniors: Zacevich, Lamedas y B. Ochoa; Capellini, Pieralini y Frattini; Calomino, Geimi, Colla, Tagino y Alvarez.

Quilmes: Pearson; Cerruti y Brown; Reid, Pollini y Dikinson; Hoare, Bonat, Raggi, Morgan y Pearson.

De salida, los delanteros de Quilmes llevaron un buen avance, que dió lugar a la intervención de Zacevich, quien rechazó el fuerte tiro que dirigiera Morgan.

El juego continuó con bastante equilibrio por ambas parte hasta que, a los 30 minutos, Calomino tomó un centro de Colla y con un fuerte tiro esquinado señaló el único tanto a favor de Boca Juniors.

Hasta la terminación del primer tiempo, el score no sufrió modificación alguna.

En el segundo período el equipo de Quilmes atacó casi desde el comienzo, y a los 10 minutos obtuvo un corner que no le dió resultado alguno, pero en otro que tomó Pearson a los 20 minutos, Ochoa al rechazar la pelota le hizo con tan mala suerte, que introduciéndola en su propia red, señaló el único tanto a favor de Quilmes.

En lo que restó del tiempo reglamentario, ambos equipos se esforzaron para definir el empate a su favor, pero inútilmente, pues cuando el juez anunció la terminación del encuentro, el score señalaba un goal a favor de cada bando.

Correcto el juez W. Lambrechts.

KIMBERLEY CONTRA FLORESTA

UN GOAL A FAVOR DE CADA BANDO

En Villa Urquiza se midieron ayer, por la tarde, los primeros cuadros de los clubs Kimberley y Floresta, por el campeonato de primera división, resultando un empate de un goal por bando.

El encuentro en general resultó deslucido, debido especialmente a la falta de entusiasmo entre los jugadores y a la escasez de jugadas interesantes.

BANFIELD CONTRA COMERCIO

VENCEDOR BANFIELD POR CINCO GOALS CONTRA UNO

Dos nuevos puntos ha perdido el Club Comercio en su partido jugado ayer contra el equipo del club Banfield por el campeonato de la primera división, en la cancha del segundo, y esta nueva derrota coloca a dicho cuadro en una situación muy desventajosa, dentro de dicho concurso.

En realidad, el equipo del Club Comercio está tan desmoralizado, que son muy pocas las esperanzas de una beneficiosa reacción.

En el partido jugado ayer por la tarde el equipo de Banfield lo derrotó por el elevado score de cinco goals contra uno.

OTROS PARTIDOS

Alumni contra Federal (división intermedia); se jugó en Olivos.

Venció Alumni por cinco goals contra cero.

—Belgrano contra Argentinos de Quilmes (división intermedia); se jugó en Belgrano.

Venció Belgrano por tres goals contra uno.

—San Isidro contra Platense (división intermedia) por la Copa de Competencia; se jugó en San Isidro.

Venció San Isidro por tres goals contra cero.

—Porteño A contra Nacional (segunda división); se jugó en Golf.

Venció Porteño por seis goals contra cero.

—Sportivo Suizo contra Adroguí (tercera división); se jugó en Villa Dominico.

Venció Sportivo Suizo por cinco goals contra uno.

Los tantos del vencedor fueron marcados por Machain (3), Bergalli (1) y Morais (1).

—San Isidro contra José C. Paz (tercera división); se jugó en San Isidro.

Venció San Isidro por seis goals contra cero.

—Retiro Pacífico contra José C Paz (quinta división); se jugó en Villa Real.

No hubo vencedores ni vencidos; ambos cuadros empataron en dos goals.

DE ROSARIO

RESULTADOS

(Por telégrafo)

Rosario, Julio 25 — Los partidos jugados hoy en ésta por el campeonato de primera división de la Liga Rosarina, dieron los siguientes resultados:

Rosario Central empató en un goal contra Gimnasia y Esgrima.

—Newell's Old Boys venció a Rosario Atlético por dos goals contra uno.

—Tiro Federal venció a Central Córdoba por tres goals contra cero.

—Provincial venció a Sparta por cuatro goals contra tres.

—Nacional venció a Atlantic Sportmen por dos goals contra cero.

DE MENDOZA

RESULTADOS

(Por telégrafo)

Mendoza, Julio 25 — Los partidos jugados hoy por los distintos campeonatos de la Federación Mendocina de Football dieron los siguientes resultados:

—Independiente contra Wanderers (primera división). Venció Independiente por el elevado score de doce goals contra uno.

—Independiente contra Juventud Mendocina (segunda división). Venció el primero por tres goals contra dos.

—Centenario contra San Martín (tercera división). Venció Centenario por dos goals contra cero.

—Juventud Mendocina A contra Centenario (cuarta división). Venció el equipo de Juventud Mendocina por ocho goals contra cero.

—Independiente contra Wanderers (cuarta división). Venció Independiente por un goal contra cero.

DE MONTEVIDEO

NACIONAL CONTRA RIVER PLATE

VENCEDOR NACIONAL POR TRES GOALS CONTRA CERO

(Por telégrafo)

Montevideo, Julio 25—Ante una concurrencia de 4.000 espectadores, se jugó esta tarde en la cancha de deportes del Parque Central, el partido anunciado por la "Copa de Competencia Argentina", entre los primeros cuadros de los clubs Nacional y River Plate.

A los 17 minutos del primer período, Nacional después de varios ataques infructuosos, consiguió el primer tanto a su favor.

Persistió en la ofensiva el cuadro local y en el espacio de doce minutos consiguió dos nuevos tantos.

En el segundo tiempo, a pesar de los esfuerzos de las líneas delanteras de los dos equipos, el score no sufrió alteración alguna, marcando en definitiva tres goles a favor de Nacional, contra ninguno de River Plate.

Este triunfo obtenido por el famoso cuadro del club Nacional, es una amplia reivindicación de este equipo, que en forma inexplicable había perdido últimamente varios encuentros frente a cuadros inferiores al rival de hoy.

PEÑAROL CONTRA REFORMERS

VENCEDOR PEÑAROL POR UN GOAL CONTRA CERO

Ante numerosa concurrencia de aficionados, se midieron esta tarde en la cancha de deportes del Parque Lugano, por el partido del concurso de eliminación argentino, llamado "Copa de Competencia", los primeros cuadros de los clubs Peñarol y Reformers.

La mayoría de los aficionados creía en un fácil triunfo de Peñarol, pero el equipo contrario que jugó en irreprochable forma, le dió abundante trabajo, tanto, que tuvo que jugarse durante dos oras y media consecutivas para definir el encuentro.

Faltando muy pocos minutos para la expiración del tiempo citado, los defanteros de Peñarol en un supremo esfuerzo, consiguieron el único tanto que les dió la victoria.

CICLISMO

CLUB CICLISTA ARGENTINO

En la mañana de ayer, el Club Ciclista Argentino realizó su Campeonato Social de Velocidad, dividido en tres series, repechaje y final.

La prueba se disputó en el camino asfaltado de Florida a San Martín, y el resultado general fué el siguiente:

Primera serie: primero F. Herrero, segundo J. Casero; tercero R. Sánchez y cuarto M. Muiño. Tiempo empleado, 2 minutos, 16 segundos 15.

Segunda serie: primero E. Casero, segundo C. Delsalt, tercero V. Faya y cuarto M. Quintana. Tiempo, 2 minutos, 23 segundos.

Tercera serie: primero R. Casal, segundo A. Solano, tercero R. Suárez y cuarto L. Schermann. Tiempo, 2 minutos, 20 segundos.

Repechaje: primero J. Casero, segundo A. Solano y tercero C. Delsalt. Tiempo, 2 minutos, 21 segundos.

Final, primero F. Herrero, segundo R. Casal, tercero, E. Casero y cuarto J. Casero. Tiempo empleado, 2 minutos, 11 segundos.

CLUB CICLISTAS UNIDOS

Como estaba anunciado, ayer, por la mañana, el club Ciclistas Unidos, en el camino asfaltado de Florida a San Martín, realizó su Campeonato Social de Velocidad sobre la distancia de 1.000 metros, dividido en dos series y final.

La prueba fué bastante movida y los vencedores debieron esforzarse para conseguir el triunfo.

En la serie final de la prueba, que se inició con tren bastante lento, cada cual vigilaba los movimientos de sus contrarios, con objeto de no ser sorprendido. Así continuaron hasta los doscientos metros antes de la meta, donde Delaye se desprendió del grupo y consiguió cruzar la raya con una ventaja de tres máquinas del segundo.

El resultado general de las pruebas es el siguiente:

Primera serie: primero E. Delaye, segundo V. Salmín, tercero C. Savarese. Tiempo empleado, 2 minutos, 20 segundos; ganada por tres máquinas.

Segunda serie: primero A. Gaudino, segundo E. Benedetelli, tercero C. Agosto. Tiempo empleado, 2 minutos, 41 segundos. Ganada por 15 metros.

Final: primero Eugenio Delaye (campeón), segundo V. Selmín, tercero E. Benedetelli y cuarto A. Gaudino. Tiempo empleado, 2 minutos, 30 segundos.

HURLING

En Flores, se realizó ayer el partido oficial del campeonato de la Federación Argentina de Hurling, entre los clubs Buenos Aires y Camanaje Argentino.

Venció el equipo del club Buenos Aires por 27 puntos contra 13.

Los equipos estaban compuestos en la siguiente forma:

Buenos Aires: Miguel Ballesty (capitán), Andrés Harly, Patricio Harte, Miguel Gibons, José Arias, Vicente Dagnino, Luis E. Pagliere, Víctor Berra, Tomás Mullany, José M. Pagliere, Eugenio Mac Carty, Santiago O'Riordan, José Gleson y Patricio Ballesty.

Camanaje Argentino: Santiago Lennon (capitán), Tomás Mulvihill, Santiago Lowler, Leonardo Marshall, Santiago Leyden, Roberto Robson, Juan L. Lawer, Roberto Downer, Ernesto Dillón, Juan Geoghegan, Tomás Downey, Guillermo Leyden, Pedro Carring, José Downey y Juan Lowler.

Actuó correctamente de juez el señor Arturo O'Reggan.

TIRO A LA PALOMA

CLUB INTERNACIONAL DE CAZADORES

En el "stand" que el Club Internacional de Cazadores posee en la estación Hivadavia, se realizó ayer el concurso dominical de tiro a la paloma con el siguiente resultado:

Premio Comisión directiva: 1o. M. G. Balcearce; 2o. R. Ocampo; 3o. J. E. Danerl. En este premio tomaron parte 28 tiradores.

Las distintas pollas que se tiraron por la tarde fueron ganadas por los aficionados J Inghero, R. Ocampo, J. E. Danerl, V Fogli y J. A. Sanguinetti.

LUCHA ROMANA

La sesión de lucha greco-romana realizada anoche en el teatro Casino, la ocupó en su totalidad el encuentro pendiente de la noche anterior, entre los profesionales Simonot y Elsecondo sin que se definiese en la hora que duró el asalto.

Continuará esta noche, a las 10.30 p. m., y después lucharán Rosset contra Rissios; y Petersen contra Godstein.

LA MODA—ULTIMAS CREACIONES

Fig. 1

Fig. 2

Fig. 3

Nuestro corresponsal en París nos envía los elegantes modelos que reproducimos. Cada uno en su género tiene el sello inimitable del arte parisiense, y es un conjunto de buen gusto y refinada sencillez.

1—Traje de "taffeta" negro sobre un viso de "velours" de igual color. La falda túnica, estilo que se lleva mucho aún, está cortada por tres entredoses de tul plegado. Esta túnica cerrada del corpiño que cae casi recta: las mangas y el cuello en descenso y abierto delante, son de "velours" negro.

Entredoses de tul plegado rodean las sisas en la espalda, debajo de las mangas y por delante del corpiño.

De la cintura, por detrás, cae una cinta de satín azul viejo en dos lazos desiguales, con dibujos bordados en azul y oro. Una gran hebilla del mismo bordado cierra la parte inferior del corpiño.

Sombrero de anchas alas de "velours" negro, forradas de satín azul viejo, "aigrette" negro en la parte delantera.

2—Gran "redingote" de "velours" negro, forrado en satín color hoja de rosa, muy pálido. En la cintura, alrededor de las sisas, tanto atrás como adelante, y en la pechera luce una gruesa pasamanería negro y oro. Nótese la forma de las mangas, cuya amplitud es mucho mayor cerca del puño, y se anuncia para la próxima estación la acentuación de esta tendencia a agrandar enormemente la parte inferior de las mangas. Cuello nuevo muy alto y derecho. Ola de "skungs" en la orilla del tapado y en las mangas. Manchón de la misma piel, completamente redondo. Toca de "velours" negro y paraíso posado en la parte de atrás.

3—Tres sombreros. El primero de "taffetas" forrado de "crêpe" blanco y por todo adorno un pompón de plumas blanco.

El segundo es de "velours" negro, con las alas orladas de pluma blanca de avestruz y en el borde del lado derecho va colocada entre las plumas, una rosa plata sin hojas.

También el tercero es de "velours" negro, rodeado todo él por plumillas paradas de "aigrette", que van a terminar rizadas delante en una alta "aigrette".

Las alas están forradas por abajo en satín negro.

AGRICULTURA Y GANADERIA

CULTIVO METODICO DEL LINO

Su aprovechamiento industrial

El señor Pedro Pla Vila, que ha sometido a la consideración del Ministerio de Agricultura varias iniciativas encaminadas a fomentar el aprovechamiento industrial del lino y del cáñamo, y de las cuales dimos noticia oportunamente, nos ha entregado un trabajo sintético relativo al cultivo metódico, de esas especies vegetales, del que publicamos las partes sustanciales:

Ningún cultivador de lino ignora que este vegetal sirve, así para obtener de él su semilla, como para la extracción de la fibra que en sus tallos se cría; pero muchos probablemente no saben que ésta grandemente el modo de cultivar el lino que para obtener la linaza (semilla) se destina, del que para su fibra (cerro) se exige.

Prescindiendo de las diversas variedades de lino conocidas, será preciso concretarse en estas indicaciones a la clase general, a la que puede llamarse vulgar.

Esta misma clase debe conducirse de distinta manera, según se trate de sacar de ella la linaza o el cerro.

Dos épocas son las apropiadas para la siembra del lino. La una se le llama del "lino cálido", y ésta es la que se siembra en primavera, y la otra "lino frío" y es la que siembra al empezar el otoño. Según Thiebaut de Bernaeud, el lino de verano (lino cálido) es el que da la fibra más suelta, fina, sedosa, y el mejor hilo para el encaje y para las telas; y el de invierno (otoño) es más largo, más grueso y abundante, pero nunca tiene las cualidades del lino de verano. Es menos fuerte, temo mucho la sequedad, y da menos caña, más cañamiza, y por consiguiente menos cerro.

Sin embargo, algún otro autor expresa que las ricas telas de Flandes salen del lino de invierno. Por otra parte es preciso tener presente que existen dos sistemas de sembrar el lino; al uno se le llama "lino enramado" y es el que se siembra muy espeso; y al otro, "lino no enramado", que es el que se siembra claro.

Todos los prácticos para obtener buena fibra se declaran partidarios del lino "cálido enramado", es decir, el que se siembra en primavera, porque aseguran que da cerro fino; y que el no enramado (claro) da simiente y cerro para lienzo casero.

Sabiendo lo expresado, falta saber el destino que trate de darse al lino, cuyo destino está incluído en alguno de los tres casos siguientes:

1o.—Para obtener únicamente linaza (la semilla).

2o.—Para obtener únicamente cerro (fibra).

3o.—Para obtener linaza para aceite y cerro.

Si sólo se trata de obtener semilla, es necesario dejar el lino que llegue hasta su completa madurez, sea cual fuere el sistema y época de la siembra.

Si se desea buen cerro fino y tan abundante como sea posible, habrá que sacrificar la semilla, sembrar bajo las disposiciones antes mencionadas y arrancar el lino antes de su madurez, es decir en cuanto florece, antes de que se abra la flor.

Si se trata de obtener linaza para aceite y cerro, se arrancará el lino luego que amarillee la parte inferior de los tallos, pero en este caso el cerro que se obtendrá resultará de mediana calidad.

Es necesario también advertir que para conseguir buen cerro, es preciso conducir las operaciones que siguen al cultivo y arranque del lino mediante procedimientos que también unos den mejor cerro que otros. Estos procedimientos pueden clasificarse en los cuatro siguientes:

I—Desengomado, enriadura, baño al rocío, en pradera, a la intemperie.

Después de arrancados los tallos y de haberse dejado secar al aire libre, se extienden sobre yerba a la humedad de las noches, volviendo los manojos de vez en cuando durante el día, para que les dé el sol y la humedad por igual y por todos lados.

Esta operación se hace en su tiempo oportuno, en otoño, o a fin del invierno, según la época del arranque del lino, y dura de 3 a 5 semanas.

II—Baño en balsa (estanque)—Se ponen los tallos a remojar en una balsa o remanso de manera que no toquen al barro del fondo ni en las orillas, colocándoles piedras encima para que se bañen completamente. Para este sistema son necesarios de seis a siete días en el fin del invierno, y de 3 a 10 en primavera.

III—Baño en agua corriente — Para el agua corriente debe procurar colocarse los tallos en haces o dentro de canastos a fin de que no toquen al fondo, ni se los lleve el agua.

En este sistema el baño dura de 10 a 15 días y algunas veces más; pero si se dispone de agua corriente que no sea rápida, da muy buenos cerros.

La enriadura en prado, o sea a la intemperie, no es recomendable sino donde no existen los otros medios. Este lino sale oscuro, escaso y estopeso, aunque fino.

La enriadura en agua estancada da mucho cerro, amarillento, flexible, pero no es muy fuerte.

La enriadura en agua corriente, según antes se ha expresado, da mucho cerro, fuerte y casi blanco; es el lino más estimado.

Por regla general, no se espera a que el lino esté bien curado para sacarlo del agua y se acaba la operación extendiéndolo en el prado por unos días.

IV—Enriadura industrial — En la presente sección deberían incluirse diferentes sistemas y explicaciones pues de decirse imposible de detallar en un escrito como el presente, pero es indispensable advertir, que muchos creen que pueden desembarazarse cómodamente los tallos, mediante las máquinas desbrazadoras, sin necesidad de los baños desengomadores, pero ello es un error.

Las máquinas desbrazadoras, son útiles después que los tallos estén desengomados por alguno de los medios descriptos o de los que la industria aplica.

En cuanto a estos últimos medios, existe el método llamado (americano), en que se opera en agua caliente y al vapor, y otros, en los que se opera por medios químicos. Cada autor, naturalmente, defiende su sistema. Todos ellos obtienen resultados más o menos satisfactorios, de que nos dispensa de hacernos partidarios absolutos de ninguno.

En cuanto al rendimiento, ya se sabe que depende de diferentes circunstancias difíciles de fijar; sin embargo, los datos en conjunto, arrojan el promedio siguiente aproximadamente:

Una hectárea de lino produce entre 3.000 a 4.000 y hasta 9.000 kilogramos de tallo, según el modo de siembra y cuidados de su cultivo y varias otras especialidades del tiempo y demás.

Dicho tallo contiene de 12 a 18 por ciento de fibra, de la que se sacan entre 300 a 800 kilogramos de cerro más o menos fuerte, más o menos fino, y más o menos blanco, según se ha expresado en el cuerpo del presente escrito. El lino que se cultiva para la simiente puede calcularse que da entre 250 a 700 kilogramos de linaza. La linaza no da más allá de un 25 por ciento de aceite.

En cuanto al cáñamo, que también está sujeto a las mismas contingencias expresadas para el lino, se calcula que una hectárea produce de 700 a 800 kilogramos de cerro peinado y 200 kilogramos de estopa.

Termina sus observaciones el señor Pla Vila manifestando que ellas son aplicables también al cáñamo.

OBSERVACIONES METEOROLOGICAS

Instalación especial de LA PRENSA

Termómetro		Barómetro
A las 3 a. m. hoy: 7.0		A las 3 a. m. hoy: 768.0
Ayer		Ayer
6 a. m. 8.0		6 a. m. 770.0
12 m. 13.0	A las 3 a. m. de hoy: VIENTO SE	12 m. 773.0
6 p. m. 14.0	CIELO Nublado	6 p. m. 768.6
12 p. m. 8.0	SOL Sale: 6.37 a. m. Se pone: 4.49 p. m.	12 p. m. 768.6
	LUNA Sale: 6.15 p. m. Se pone 6.41 a. m.	
	Luna llena	

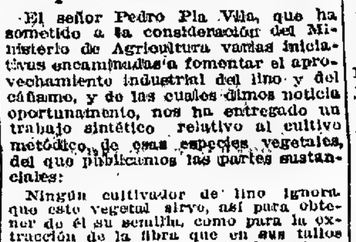

Nuevamente se presentó el tiempo húmedo y se registraron indicaciones variables en los aparatos meteorológicos. Ayer tuvimos varias horas de neblina, por la mañana y, por la noche, y el grado de humedad en el ambiente aumentó considerablemente.

Dirección y velocidad del viento: SE., E., ENE. y NE., con una velocidad media de 4 kilómetros por hora. A las 12 de la noche soplaba viento ESE.

Humedad: 94.

Informes de la Oficina Meteorológica Argentina. Ha llovido en: Santo Tomé 5, Itá Ibaté 3, C. de la Sierra 1, P. del Inca 9 milímetros.

Universidad Nacional de La Plata—Datos de las 7 a. m.—Presión atmosférica a cero grado y al nivel del mar, 767.78 milímetros; temperatura, 2.4; a las 6.40 a. m. 2.0; máxima de ayer (a las 11.50 a. m). 14.8; humedad relativa, 100; tensión del vapor de agua, 546 milímetros; viento, en calma.

Datos de las 2 p. m.—Presión atmosférica a cero grado y al nivel del mar, 765.18 milímetros; temperatura, 16.8; humedad relativa, 48; tensión del vapor de agua, 6.03; viento: dirección, NE.; velocidad, 7 kilómetros por hora.

PREDICCION DEL TIEMPO

Cálculo del tiempo probable hasta las 8 p. m. de hoy, según la Oficina Meteorológica Argentina:

En general—Nublado o semincubiado; lluvias ligeras en las provincias del Este; poco cambio de temperatura.

Provincia de Buenos Aires y Pampa Central—Lluvias ligeras; poco cambio de temperatura.

Santa Fe, Entre Ríos y Corrientes—Idem, ídem.

Santiago y Norte de Córdoba—Bueno; temperatura bajo la normal.

Mendoza, San Luis y Sur de Córdoba—Ídem, ídem.

Catamarca, La Rioja, y San Juan—Idem, ídem.

Jujuy, Salta y Tucumán—Idem, ídem.

Río Negro, Neuquén y Chubut—Idem, ídem.

Santa Cruz—Idem, ídem.

BIBLIOGRAFIA

Entre las publicaciones recibidas figuran: Boletín número 7; Boletín de la Biblioteca de la Escuela Naval Militar, Escuela de Aplicación de Artillería, número 41; Revista del Club Militar, número 4; Anales del Museo Nacional de Agronomía y Veterinaria, número 2; Revista del Museo Social Argentino, números 41-42; El Monitor, número 466; La Cruzada, número 306; Conferencias, número 1.444; El Tambo de San Cayetano, número 758; La Buena Lectura, número 46; Carne y Carretas, número 57; P. B. T., número 656; Fray Mocho, número 169; La Ilustración Sudamericana, número 541; Páginas Argentinas, número 9; Ideas y Figuras, número 137; Blasón, número 102; Prometeo, número 1; El Pájaro Azul, número 4; La Fragua, números 1 y 2; Juventud, número 44; Boletín de la Sociedad Protectora de Animales Sarmiento, números 62 y 64; La Llave Maestra; Tercoppa, número 1; El Correo Musical Sudamericano, número 16; Boletín de la Unión Industrial Argentina, número 564; Boletín Industrial, números 1.056-1.057; Boletín del Centro Vitivinícola Nacional, número 110; Revista Semanal de Agricultura y Ganadería, números 86 y 87; Revista de Industria Lechera y Zootecnia, número 7; Boletín de la Asociación Argentina de Electro-Técnicos, número 3; La Electricidad y la Maquinaria, número 61; Ecos Gráficos, números 65-66; Revista de Ciencias Económicas, número 37; Revista de Derecho y de Ciencias Comerciales, número 1; Revista de Ciencias Comerciales y Económicas, número 2; El Economista Argentino, número 1.231; La Argentina Económica, número 115; Boletín del Centro Despachantes de Aduana de la Capital, número 32; Viator, número 113; La Defensa, número 261; Revista Almacenera, número 302; Boletín Oficial del Centro de Almaceneros, número 330; Revista de Instrucción Primaria, de La Plata, número 343; Revista de Avicultura, de La Plata, número 60; El Eco Social, de Capitán Sarmiento, número 3; S. L. B. B. C. D. M. (Siempre listo, siempre bueno, cada día mejor); de Carlos Casares; número 1; Sarmiento, de Rosario, número 30; San Lorenzo, de San Lorenzo; Provincia de Santa Fe, número 65; Memoria del Colegio de Escribanos de Rosario, año 1915; La Escuela, de Corrientes, números 75-76; Boletín Oficial de la Gobernación de Misiones, número 57; Relatorio Apresentado Ao Excmo. señor doctor Delfín Moreira da Costa Ribeiro, presidente do Estado de Minas Geraes pelo doctor Américo Ferreira Lopes, secretario d'Estado dos Negocios do Interior em o anno de 1915; Revue Franco-Brésilienne, de Río de Janeiro, número 130; Variedades, de Lima, números 381 y 382; Exposición del Ministro del Interior de Venezuela al Senado sobre los proyectos de Código Civil y de Procedimiento Civil que somete al Congreso Nacional, 1915; Boletín del Ministerio de Relaciones Interiores de los Estados Unidos de Venezuela, números extraordinarios de 10 y de 15 de Marzo de 1915; Revista Judicial de la República Dominicana, número 30; The World Traveller de Luxe, de San Francisco de California, números 20 y 22; La Hacienda, de Buffalo, N. Y., E. U. A., número IX; The Flock Book of the Kent or Romney Marsh Sheep, tomo XXI; The South American Journal and Brasil y River Plate Mail, de Londres, número 25; América Latina, de Londres, número 4; Hispania, de Londres, número 42; El Monitor, de Barcelona, número 20.

CULTO CATOLICO

San Cristóbal — Doctrina Cristiana — Cuarenta horas

Con motivo de la fiesta de Santa Ana, en la iglesia parroquial de San Cristóbal se realizarán hoy los siguientes cultos:

A las 9 a. m., misa cantada y exposición del Sacramento que permanecerá de manifiesto durante el día. Por la noche a las 8, rosario, panegírico de Santa Ana por el sacerdote Alberto de los Ruejs, bendición con el Sacramento y beso de la reliquia de la Santa.

—La asociación de la Doctrina Cristiana, con motivo de las fiestas de su patrona, hará celebrar hoy, en el altar San Francisco Solano, una misa en sufragio de los congregantes y bienhechores fallecidos.

—Cuarenta horas—Nuestra Señora del Carmelo, Charcas 2465.

INFORMACIONES UTILES

CALENDARIO

Calendario gregoriano—Julio 26—Festividad católica—Señora Santa Ana, madre de Nuestra Señora.

Id ortodoxo—Julio 13.

Id israelita—15 de Ab de 5675.

Id mahometano—14 de Ramadán de 1333.

JURIDICAS

El vendedor que tiene un documento, por el cual se hace constar que la venta es simulada, puede hacerlo valer contra el comprador y obligarle a la restitución de lo vendido.

—Fallecfendo el esposo que deja viuda e hijos, aquélla y éstos heredan por partes iguales tanto los bienes muebles como los inmuebles y semovientes del causante.

La ley no distingue sobre la naturaleza de los bienes de una sucesión.

NAVALES

La escala jerárquica en la plana mayor de la marina de guerra es la siguiente: almirante, vicealmirante, contralmirante; capitán de navío, capitán de fragata y teniente de navío; teniente de fragata, alférez de navío, alférez de fragata y guardia marina. Los tres primeros grados corresponden a oficiales generales y sus equivalentes en el ejército son: teniente general, general de división y general de brigada; los tres segundos, son los oficiales superiores o jefes y corresponden a coronel, teniente coronel y mayor, y los cuatro últimos son los de oficiales subalternos: capitán, teniente primero, teniente segundo y subteniente.

En el proyecto de ley orgánica que se halla a estudio del Congreso se propone que el grado de almirante (teniente general) se otorgue solamente por acción de guerra.

FECHAS HISTORICAS

27 de Julio

1813 — Refuerzo de españoles — La junta de Cádiz envía 1.500 hombres al Río de la Plata; tropa que recibe la plaza de Montevideo, ocupada por los realistas encerrados en el recinto de sus murallas.

1823—Expedición española—La última expedición enviada por España para recuperar el dominio y gobierno de América, desembarca en el Cabo Rojo, veinte leguas al Sur de Tampico.

Venía al mando del general Isidro Barradas y se proponía invadir la República de México.

1853 — Tratado de amistad, comercio y navegación — Entre los Estados Unidos de Norte América y la Confederación Argentina se firma un tratado de amistad, comercio y navegación, en la

---

E. RYDELIUS (2)

EL ESPEJO DE PLATA

Hub

...José, (Entre Ríos); ...comisionados nombrados en la ...

...Aires, cuando cesó de estar ...de la Confederación, reconocido ...

BOLETIN DEL DIA

Transporte de la correspondencia

Se distribuirá correspondencia:

El 28, de Europa y Brasil, en el Golfo, con fechas hasta el 11 de Julio.

—Se despachará correspondencia:

Hoy, a las 8 a. m., en el Desaado, para Brasil, Portugal, España e Inglaterra (sin alcance); y el 29, a las 8 a. m., en el Highland Laddie, para Inglaterra (con alcance hasta las 4 p. m.)

Ferias francas

Mañana funcionarán ferias francas en los locales ubicados en las calles Iriarte y Vieytes, Serrano y Honduras, Córdoba y Callao, Entre Ríos y Caseros y Ecuador y Marsella.

BOLSA, BANCA Y COMERCIO

RESUMEN DE LA SEMANA

Ha sido una semana de pocas novedades, la que ha terminado, manteniendo la plaza un curso favorable en sus múltiples ramas.

Los productos agropecuarios han seguido con activa demanda para el consumo y exportación, y en consecuencia, obtuvieron precios firmes.

Con respecto a la situación económica, los balances bancarios al fin de Junio dieron una prueba evidente sobre su progresivo estado, si bien el análisis de las cifras ha revelado que solamente el Banco oficial aumentó los créditos en el mes pasado.

A pesar de que el saldo por ley 1871 tuvo un refuerzo de $ 865.182 oro; debido a que el Banco de la Nación Argentina operó una trasferencia de fondos situados en Washington, el encaje total de metálico en la Caja de Conversión sólo aumentó en la semana pesos oro 2.448.53. De ahí, que la circulación monetaria, ha aumentado $ moneda nacional 5.564.82, representando hoy las emisiones en toda la República, un total de pesos moneda nacional 945.740.966.47.

La mayor demanda de giros sobre el exterior, atribuída al cumplimiento de obligaciones y remisión de fondos, por el fin del semestre, produjo flojedad en la cotización de los cambios; bajaron los tipos a razón de 2|4 peniques sobre Inglaterra, 0,5 marcos sobre Alemania, 0.1 0|0 liras sobre Italia, y 0.1 pesetas sobre España. En cambio, sobre Francia y Estados Unidos se operó una mejora, de acuerdo con las cotizaciones del mercado internacional.

Para los negocios con valores, la Bolsa estuvo deprimida, y aunque terminó la semana con tono flojo, muchos precios conservaron parte de los repuntes experimentados en los primeros días. Se cotizaron 27 títulos diversos; 13 subieron y 10 quedaron con baja.

La Cédula Argentina subió 40 centavos, de 87.50 a 87.90, y la de primera serie, subió 30 centavos, de 87.60 a 87.90. La serie H, subió 10 centavos, de 89.40 a 89.50. La serie K, subió 1 punto y 40 centavos, de 81.60 a 83. La serie J, subió medio punto, de 90.50 a 91.

Los bonos municipales de pavimentación, servirio trimestral, bajaron 1 punto y 20 centavos, de 73.20 a 72, y los de cupón semestral, subieron 60 centavos, de 73 a 73.60. Los consolidados de la provincia de Buenos Aires, de segunda serie, bajaron medio punto, a 70, ex cupón, y los de tercera serie, subieron 20 centavos, de 82.80 a 83.00. La conversión de obligaciones del Banco de la Provincia, bajaron 1 punto y 75 centavos, a 81, ex cupón. La serie A, del empréstito interno de conversión, de la provincia de Buenos Aires, bajó 1 punto, de 88.20 a 87.20, y la serie B, bajó también 1 punto, de 88 a 87. Los consolidados de la provincia de Santa Fe, de 1886, subieron 2 puntos y medio, de 81 a 83.50.

Los certificados del Banco El Hogar Argentino, bajaron 1 punto, de 175 a 174. Las acciones del Banco Español, bajaron 2 puntos y medio, de 126 a 123.50. Las acciones a oro del Banco Francés, bajaron 2 puntos, de 32 a 30. Las acciones del Banco de Galicia, subieron medio punto, de 57.50 a 58.

Las acciones a oro de la Compañía Sansinena, bajaron 30 puntos, de 160 a 140. Las acciones de la Sociedad Quebrachales Fusionados, subieron 2 puntos y 70 centavos, de 31.30 a 34. Las acciones de la Sociedad Puerto San Nicolás, subieron 1 punto y medio, de 23.50 a 25. Las acciones de la Sociedad La Edificadora, bajaron medio punto, de 98.50 a 98. Las acciones a oro de la Sociedad Puerto, Campos y Quebrachales Puerto Sastre, subieron 10 centavos, de 2.40 a 2.50.

Quedaron en la semana sin diferencia de precio: a 93 las cédulas série L; a 83.60 el 5 por ciento Argentino de 1908, y a 88, el de 1911; a 45, las acciones de la Sociedad Argentina de Edificación, y a 0.60, las acciones a oro de la compañía The River Plate Quebracho.

VALOR DE LA PROPIEDAD

BRAVOS BARROS Y Cía.

Propiedad avenida Cabildo 1165 y 1167, con edificio de altos, de 8.66 metros de frente por 34.64 metros de fondo, en 50.000 pesos, que equivale a $ 166.67 el metro cuadrado. Venta por orden judicial. Comprador, señor Juan Tomasini.

Petit hotel en Belgrano, calle O' Higgins 1929, de 7.36 metros de frente por 17.32 de fondo, en 25.000 pesos, que equivale a $ 196.12 el metro cuadrado. Comprador, señor Alberto Mones Cazón.

Casa, calle Artes 2964, de 8.66 metros de frente por 28.30 metros en un costado, 22.90 en el otro y 5.02 en el contrafrente, en 23.500 pesos, que equivale a $ 96.65 el metro cuadrado. Comprador, señor Germán E. Jongewaard de Boer.

Casa calle Charcas 3431, de 8.66 metros de frente por 16.17 de fondo en un costado y 17.51 en el otro, en 10.000 pesos, que equivale a $ 137.06 el metro cuadrado. Comprador, señor E. Justo (hijo).

Terreno en Belgrano, avenida Cabildo entre Plaza y Vitreyes, de 9.38 metros de frente por 52.33 metros de fondo en un costado, 48.33 en el otro y 9.86 en el contrafrente, a razón de $ 41.33 el metro cuadrado, o sea un total de $ 18.134.58. Venta por orden judicial. Comprador, señor Gustavo Wiest.

Dos chacras en La Plata, a legua y media al SE. de la ciudad y a 2½ cuadras al NO. de la estación Arana, del F. C. S., rumbo a La Magdalena, con superficie de 3 hectáreas, 70 áreas, 71 centiáreas cada una, a razón de $ 730 y 640 la hectárea, o sea un total de $ 5.123.52. Compradores, señores Joaquín Redondo y Justo J. Altolhaim.

Importan estas ventas 141.824,21 $.

FERRALTA MARTINEZ Y SIERNA

Campo en la Pampa, próximo al pueblo Intendente Alvear, sección primera, fracción B, parte de los lotes 13 y 14, compuesto de una superficie de 301 hectáreas 23 Areas y 10 centiáreas. Vendido en 40.000 pesos, o sea a razón de $ 134.85 cada hectárea. Comprador, Bartolomé Bastonero.

Campo en la Pampa, ubicado en el ángulo SE. del lote 19, de la fracción D y dentro del ejido del pueblo de Ivey, compuesto de una superficie de 787 hectáreas, 41 Areas y 70 centiáreas. Vendido en $ 40.715, o sea a razón de $ 51.23 la hectárea. Comprador, F. R. Allardice.

Casa, calle Ardos 2964, de 8.66 metros de frente por 28.30 metros en un costado, 22.90 en el otro y 5.02 en el contrafrente, en 23.500 pesos, que equivale a $ 96.65 el metro cuadrado. Comprador, señor Germán E. Jongewaard de Boer.

Casa calle Charcas 3431, de 8.66 metros de frente por 16.17 de fondo en un costado y 17.51 en el otro, en 10.000 pesos, que equivale a $ 137.06 el metro cuadrado. Comprador, señor E. Justo (hijo).

Terreno en Belgrano, avenida Cabildo entre Plaza y Vitreyes, de 9.38 metros de frente por 52.33 metros de fondo en un costado, 48.33 en el otro y 9.86 en el contrafrente, a razón de $ 41.33 el metro cuadrado, o sea un total de $ 18.134.58. Venta por orden judicial. Comprador, señor Gustavo Wiest.

Dos chacras en La Plata, a legua y media al SE. de la ciudad y a 2½ cuadras al NO. de la estación Arana, del F. C. S., rumbo a La Magdalena, con superficie de 3 hectáreas, 70 áreas, 71 centiáreas cada una, a razón de $ 730 y 640 la hectárea, o sea un total de $ 5.123.52. Compradores, señores Joaquín Redondo y Justo J. Altolhaim.

Importan estas ventas 141.824,21 $.

FERRALTA MARTINEZ Y SIERNA

Campo en la Pampa, próximo al pueblo Intendente Alvear, sección primera, fracción B, parte de los lotes 13 y 14, compuesto de una superficie de 301 hectáreas 23 Areas y 10 centiáreas. Vendido en 40.000 pesos, o sea a razón de $ 134.85 cada hectárea. Comprador, Bartolomé Bastonero.

Campo en la Pampa, ubicado en el ángulo SE. del lote 19, de la fracción D y dentro del ejido del pueblo de Ivey, compuesto de una superficie de 787 hectáreas, 41 Areas y 70 centiáreas. Vendido en $ 40.715, o sea a razón de $ 51.23 la hectárea. Comprador, F. R. Allardice.

Casa, calle Cuenca 2558 a 2562, en conjunto de 17m32 de frente por 47m62 de fondo. Vendida en 37.000 pesos, o sea a razón de $ 51.56 el metro cuadrado. Comprador, Manuel Alvarez.

Casa, calle Lopez 2383, en la misma de 8m66 de frente por 23m56, con el lado SO. de 23m67 en el del NE. vendida en 4.500 pesos, o sea a razón de $ 19.16 el metro cuadrado. Comprador, señor M. Arrarás.

Casa en Lanús, Videla Castillo, en conjunto de 8m66 de frente por 31m55 de fondo. Vendida en 4.000 pesos, o sea a razón de $ 14.47 el metro cuadrado. Comprador, señor J. Martín.

Casa, calle [illegible] 2247, en terreno de [illegible] de frente por [illegible] de fondo, [illegible] a razón de $ 2.500 el metro cuadrado. Comprador, señor [illegible].

[illegible] en Lanús, [illegible] y Lagos, [illegible] de frente por [illegible] de fondo, vendida en 4.100 pesos, o sea a razón de $ 16.40 el metro cuadrado. Comprador, señor [illegible].

[illegible] 2247, en terreno de [illegible] de frente por [illegible] de fondo, [illegible] a razón de $ 2.500 el metro cuadrado. Comprador, señor [illegible].

[illegible] en Lanús, [illegible] y Lagos, [illegible] de frente por [illegible] de fondo, vendida en 4.100 pesos, o sea a razón de $ 16.40 el metro cuadrado. Comprador, señor [illegible].

CARLOS OLMI

Ha vendido ayer judicialmente un terreno con edificio viejo, en Banfield, a 10 cuadras de la estación, que mide 17 metros 75 centímetros de frente, por 51.23 de un lado, y 50.72 metros en el otro, en 11.210 pesos. Comprador, señor Vicente Gaetano. Sale el metro cuadrado a $ 12.70.

GARRAGNATI Y MEREGA

Judicial: terreno calle Mitre entre Cerro y Sarráchaga, mide 10x70 varas, vendido en 1.940 pesos. Comprador, señor Juan Roa Miguel.

Judicial: terreno calle Ramón L. Falcón esquina a Dante, mide 11 por 31 varas, vendido en 1.150 pesos. Comprador, señor Wenceslao A. Wober.

Judicial: terreno calle Dante entre Falcón y Rafaela, lotes números 4 y 5, miden 10 por 31 varas. Comprador, señor Fernando A. Colombo, en 2.000 pesos.

Judicial: terreno calle Dante entre Falcón y Rafaela, lote número 6, mide 10 por 31 varas. Vendido en 1.050 pesos. Comprador, señor Juan B. Raggio.

Judicial: terreno calle Dante entre Ramón L. Falcón y Rafaela, lote número 7, mide 10 por 31 varas. Vendido en 1.810 pesos. Comprador, señor Luis Castiglioni.

Casita en Villa Urquiza, calle Guayra 4679, mide 10 por 32 varas, tres piezas y demás servicios, vendida en 4.000 pesos. Comprador, señor Edmundo Niwiñski.

Importan estas ventas 11.950 pesos.

FRANCISCO ROMANO

Wilde, Barrio Blanco 423, 10 por 50, 2 piezas de material, Base, 3.000 pesos, cédulas, vendida en 3.500 pesos. Compradores, Cornes y Faudiño.

JORGE HAYMES BIEDMA

Propiedad Andes 1263, vendida en 36.500 pesos, a $ 125.85 m. c. Comprador, señor Antonio Carozzi.

FRANCISCO ABALOS

Casa México 1637, en 28.500 pesos. Comprador, señor Julián Tejeiro.

Casa Estados Unidos 2625, en 16.500 pesos. Comprador, señor Jorge Milich.

Casa Patagones 2710, en 9.000 pesos. Comprador, señor José Quintela Gómez.

ADOLFO CALVETE

Judicial: terreno Triunvirato entre Maure y Olleros, de 9 metros por 48.90, a $ 16.73 el m. c. Total $ 7.362.29. Comprador, señor Juan L. Barabino.

F. MIGUENS REY

Dos casas, de 24 por 75. Calle Santa Elena 875-81, con frente a Perdriel, $ 40 la vara cuadrada. Comprador, señor M. Root.

J. E. CAMPOS

Judicial, casa Perú 1480, de 5.75 metros por 19.70, en $ 12.000. Comprador, señor, Benjamín Gil.

V. P. CACURI

Casa moderna, Carabobo 376, entre Convención y Directorio, sobre 567 varas, vendida en 34.000 pesos. Comprador, escribano José María Rosales.

Venta de haciendas

EDUARDO LAGO

Resultado de su remate feria efectuado en General La Madrid, F. C. Sud, el día 21 de Julio:

Vacas gordas, desde $ 102 a 112; novillos mestizos de dos y medio años, a 105; id id de año y medio, desde 81 a 95; terneros de buena clase y buen estado, desde 62.50 a 68; id id flacos, a 55 y 60; vacas de vientre, mestizas, buen estado, desde 92 a 101.50; id id flacas, desde 68 a 89; vaquillonas mestizas, de dos y medio años, servidas, desde 81 a 99; terneras, delgadas, a 43.50 y 40; vacas y terneros, mestizos, mitad y mitad, lo que pisa, desde 69.75 a 75.25; capones crusa Lincoln, de media gordura, a 13.70.

Total vendido, $ 54.276.50.

HECTOR I. ACUÑA

Resultado de su 150 remate feria en Pergamino el martes 20 de Julio de 1915.

Bueyes M. C. carne gorda y gordos, a $ 112, 136, 140, 151 y 156; bueyes criollos flacos, a 90, 94 y 95; novillos M. D. carne gorda y gordos, a 132, 138 y 153; novillos invernada, a 94, 94.50, 99, 97, 100 y 105; novillitos invernada, a 60, 68, 74, 77, 80 y 83; novillos criollos carne gorda y gordos, a 78, 81, 85, 86 y 90; novillos criollos invernada, a 61, 68 y 65; terneros, a 28, 33.50, 34, 41, 48, 50 y 60; vacas M. D. gorda, a 118, 120, 132, 136, 138, 131, 135, 138 y 141; vacas M. D. carne gorda, a 101, 103, 104, 107, 109, 110, 111 y 113; vacas criollas gordas, a 80, 80.50, 84, 85 y 93; vaquillonas, carne gorda, y gordas; a 71, 77, 82, 87, 90, 97 y 105; vacas al corte

...io que camina, a 42, 43, 51.50, 54 y 56.50; caballos, a 94, 100 y 105; caballos criollos, a 21, 25, 36, 37, 40 y 42; yeguas, a 68, 74, 78 y 80; yeguarisos el corte, a 35, 40 y 46; potrillos y potrancas, a 23.25, 32 y 60.

NOTICIAS MARITIMAS

ALTURA DE LA MAREA

A las 6 a. m., 26.00 pies; a las 9, 25.2; a las 0.0, 24.6; a las 12, 23.19; a las 2, 24.5; y a las 5, 25.5. Cinco pies más en el canal Norte.

Viento: SE. E., ENE. y NE.

LLEGADAS A LA RADA

Vapor holandés Dubbe, de Rotterdam, en lastre, a Bunge y Born.

Movimiento del puerto

ENTRADAS — Vapor inglés Antinous, de Baltimore, con carbón, en el Riachuelo; id id Athenic, de Baltimore, con carbón, en el Riachuelo; id id Dowlais, de la rada, en el Riachuelo, a descargar; id id Leonet, de la rada, en la dársena nueva, a descargar; id argentino Pomona, de Paranaguá, con carga, en la dársena Sur.

SALIDAS — Vapor belga Flandres para San Nicolás, a cargar; id inglés Highland Laddie para La Plata, a cargar; id noruego Taurus para Boston, con carga; id id Río de la Plata para Copenhague, con carga; id inglés Voneta para Comodoro Rivadavia, a cargar; id sueco Kronprins Gustaf Adolf para Estocolmo, con carga.

NOMINA DE LOS VAPORES DE ULTRAMAR SURTOS EN EL PUERTO

Dársena Norte—Asturiano, Kelbergen, Terje, Viken, Lealtá, Daldorch, Cavour (inglés).

Dique 4—Muansa, Hodger, Lebú, Pyrinous, H. Loch, Reina Victoria, Indiana.

Dique 3 — Livietta, Brd.-Kar, P. Ingebourg, A. de Kersaint, S. Castle, St. Winifred, Grofton Hall, Hesperides.

Dique 2 — P. Yolanda, Erodiade, Panaghi, Lyklardopulos, Maasland, Hypatia.

Dique 1 — Granada, California, Nation, Ternero, Glenmorag, Dunachton, Kirklee, Honyton.

Dársena Sur— Roma, Atlantic, Camarones, Rhodesia, Lennox, Pomona.

Riachuelo — Moinho, Fluminense, Lodener, Città di Porto Maurizio, Bjornefjord, Hackness, Mont Cervin, Claremont, Bacchus Eveline, Gledhow, Grindon Hall, Orcadian, Julia Park, Ortaneda, Eemdijk, Antinous, Dowlais, Athenic.

Dock Sur — Malvinas, Sirra, San Onofre, Hesione, Flixton, Iperia.

VAPORES ESPERADOS

Hoy: inglés Frank Parish, de Newport, con carbón; holandés Waaldijk, de Villa Constitución, a cargar; inglés Essex Barón, de Río de Janeiro, en lastre; francés Texas, de Cardiff, con carbón; italiano Rosalía, de Montevideo, en lastre; inglés Highland Enterprise, de Montevideo, a cargar; sueco Cónsul Corfitzon, de Santa Fe, a cargar; holandés Wondrichen, de Ramallo, a cargar.

VAPORES A SALIR

Hoy: inglés San Onofre para Tampico, en lastre; norteamericano Californian para Santos, con carga; noruego Bjornefjord para Rosario, a cargar.

VAPORES EN VIAJE

Amamón, inglés, de Liverpool para ésta, salió el 24 de Pernambuco.

Orita, inglés, salió el 22 de Valparaíso, en viaje de Liverpool para el Callao.

VAPORES DE LOS RIOS

Se esperan hoy: Cabo Corrientes de Montevideo, Luna de Carmelo, París de Salto.

Salen hoy: Montevideo (11 a. m.) para Uruguay, Berlín (7 p. m.) y Cabo Corrientes (10 p. m.) para Montevideo.

—Mañana llegará de Posadas el vapor Dolores Barthe y saldrá para Asunción el Anita Barthe.

SECCION NOTABLES

DR. CALANDRELLI
Estómago, intestinos, disepsia, colitis, adelgazamiento, neurastenia. Nuevo tratamiento. Rosario de 4 a 6 p. m. RIVADAVIA 6346. v28

ALBERTO D. OTAMENDI
INGENIERO CIVIL
Moreno 1230. v28

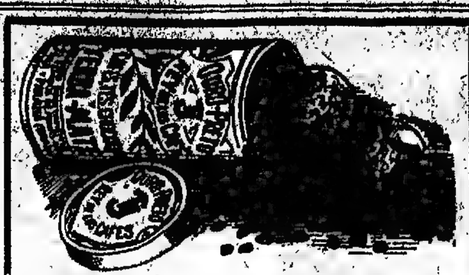

Tarro de 1 kilo de café "OURO-PRETO", con una tacita y un platito de porcelana japonesa. Precio: $ 2.--

REGALAMOS

una tacita y un platito de porcelana japonesa, con cada kilo del rico café "OURO-PRETO" y con el fin de insinuar que prueben nuestro café y se convenzan de su superioridad sobre todos los demás cafés.

El café "OURO-PRETO" es el rey de los cafés y el café de los Reyes.

LOS ALMACENEROS venden el café "OURO-PRETO" en tarros de 1 kilo con el obsequio de la taza, y en grano o molido.

PARTICIPAMOS que nuestro té "OURO-PRETO" en paquetes de medio kilo, conteniendo una taza y un platito de porcelana japonesa, para té, de regalo, y que vendemos a $ m/n 2.— el paquete es de la mejor que produce la Isla de Ceylan.

Nuestro vino Oporto "TAVOLA" en botellas de un litro es genuino y viene embotellado de Portugal, sumamente delicado, a $ m/n 4.— la botella.

REGALAMOS un kilo de AZUCAR REFINADA a todo comprador de un kilo de nuestro rico café "OURO-PRETO" (en este caso no damos la tacita) como también obsequiaremos con un tejón de 10 kilos de azúcar en panecitos a todo comprador de 10 kilos de café "OURO-PRETO".

PARA OBTENER EL REGALO DEL AZUCAR, dirigirse a "Pastelería Celén", Corrientes 2187 y en nuestra casa:

549 - VICTORIA - 549 Buenos Aires **"OURO-PRETO"**

Unión Telefónica 3115, Avda.
Cooperativa Telef. 388, Central

Necesitamos concesionarios en toda la República | Atendemos cualquier pedido del interior, enviando su importe. — Flete por cuenta del comprador. | Pidan por carta o por teléfono. Remitimos a domicilio.

NECESITAMOS CONCESIONARIOS EN TODA LA REPUBLICA

Dr. MAIDANA Jefe de los servicios de garganta, nariz y oído de los hospitales Francés y Rivadavia. Consultas de 1 a 5. Talcahuano 856

CURATORIO POLICLINICO
Enfermedades secretas y avariosis
Consultas para obreros $ 2. Córdoba 1246 v26

Dr. R. ENRIQUEZ Profesor de la Facultad. Jefe del servicio del H. Alvarez; nariz, garganta, oídos. Tratamiento de la sordera por reeducación auditiva. Talcahuano 737 de 2 a 4

Dr. RAPOPORT
Especialista. Curación de la avariosis con
606-914
Comisionado a Europa para estudiarlo. Secretas, piel y urinarias; Corrientes 2070 De 2 a 4 p. m. Obreros de 6 a 8. vía

DEBILIDAD NERVIOSA
Parálisis, falta de Vitalidad, neuralgias, mareos, trat. electro-vibratorio, Rayos X, Dr. Ferrer. B. de Irigoyen 347, de 2 a 5.

Dr. E. S. ZEBALLOS
Ha trasladado su estudio de abogado a la calle Santa Fe 1306, y lo atiende personalmente.

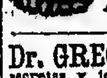

J. BONANSEA
Cirujano dentista de las facultades de Bolonia y de Buenos Aires, calle MORENO 900. perm.

Dr. GRECO Profesor suplente de enfermedades de la piel y secretas y jefe de clínica de las mismas, en la Facultad y Hospital San Roque, de 1 a 5, Esmeralda 527. U. T. 2455, Avda. vía

Dr. MANUEL M. RAVEROT
Médico del Hospital de Niños
NIÑOS UNICAMENTE
Maipú 783, de 2 a 5. U. T. 2005, Avenida. —Los lúnes y viernes, de 9 a 10 a. m., en el consultorio gratuito de LA PRENSA.

Dr. BAFICO Especialista en piel, secretas y génito-urinarias. Enfermedades de señoras. Ex-Director del Sanatorio de señoras y médico de guardia del Hospital Rawson. Tucumán 710, de 2 a 4 p. m. v28jul.

HEMORROIDES
Tratamiento radical sin operación cruenta. Doctor E. G. Figueras. Enfermedades intestinales, estómago y abdominales. — CALLAO 1216. De 1 a 4 p. m. perm

Dr. JOSE DE LUCA
Profesor especialista en garganta, nariz y oído. De 2 a 4, CANGALLO 1054. v31j

Doctor M. KUTYN
DENTISTA NORTEAMERICANO
Ultimos adelantos.—CERRITO 67, de 2 a 5 p. m. v28

Dr. LLAMES MASSINI
Profesor de [illegible] de la Facultad de Medicina. Médico del consultorio de LA PRENSA. Jefe del servicio de partos del Hospital Fernández. Atiende especialmente enfermedades de señoras. VIAMONTE 816. De 3 a 5, menos los jueves.

ULTIMOS DIAS

JULIO 1915

Domingo	Lunes	Martes	Miércoles	Jueves	Viernes	Sábado
				1	2	3
4	5	6	7	8	9	10
11	12	13	14	15	16	17
18	19	20	21	22	23	24
25	26	27	28	29	30	31

DE NUESTRA
VENTA EXCEPCIONAL
DE ARTICULOS DE INVIERNO

No queremos guardar absolutamente nada de los artículos de Invierno que tenemos en venta. Invitamos a las Señoras aprovechen esta oportunidad de adquirir artículos nobles a precios reducidos y verdaderamente Excepcionales.

BATON de bombasí, muy buena clase, con cuello y puños de lencería bordado. Colores celeste y verde oscuro. Talles 44 al 54. Saldamos, a. . . . . $ 3.90

BATON de bombasí fino, elegante modelo, fondo liso con lunares. Colores marino, blue, marrón, granate y verde oscuro. En nuestro catálogo figura a pesos 11.90. Saldamos, a. . . . . $ 6.90

BATON muy fino, en género de lana a cuadritos blancos y negros, adornado con terciopelo negro, marino, marrón, blue y granate. En el catálogo figura a pesos 12.90. Saldamos, a. . . . . $ 8.90

BATON kimono, en bombasí, gustos chinescos, con linda guarda en colores lisos, forma muy elegante. Saldamos, a . . . . . $ 7.90

BLUSA muy linda en nubienne de lana muy bien adornada. Elegante modelo, en colores blanco, blue, beige, marino, gris, rosa viejo y violeta. Saldamos, a. . . . . $ 2.95

BLUSA nubienne pura lana, modelo muy distinguido, abierta adelante. Colores blue, rosa viejo, granate, beige, lila y gris. Saldamos, a. . . . . $ 3.95

BLUSAS de seda. Seguimos liquidando varios modelos a $ 9.90 y $ 5.90

TRAJECITO de punto, para varón, muy fina clase, punto Jersey, de pura lana. Colores blanco, punzó y marino, para 2 a 8 años. Saldamos, a. . . . . $ 6.90

SOBRETODOS para niños, en casimir de lana, gustos ingleses. Para niños de 3 a 10 años. Saldamos, a. . . $ 12.90

BATONES de moletón Pirineos, para niños de 3 a 14 años. Saldamos, a . . . . . $ 7.50

VESTIDOS de lana, tejidos a mano, en blanco, para niñas de 1 a 4 años. Saldamos, a. . . . . $ 7.50

VESTIDITOS para niñas, en terciopelo a cuadritos negro y blanco, marrón y negro, y negro liso. Saldamos, a $ 8.50

MEDIAS para señoras. Seda negra con entrada y planta de algodón. Muy buena clase, a $ 1.40 y. . . . . $ 0.95

CAMISETAS para señoras, punto tricot pura lana, sin mangas. Saldamos, a $ 2.10 y. . . . . $ 1.75

CALZONES para señora, punto Jersey, pura lana, con frisa. Saldamos, a . . . . . $ 4.75

MEDIAS para niños, en color cuero, de algodón muy bueno, hasta 12 años. Saldamos, a. . . . . $ 0.40

MEDIAS francesas, largas, para niños, en colores cuero y champagne, hasta 12 años. Saldamos, a. . . . . $ 0.85

FRANELETA de algodón, ancho 70 centímetros, especial para blusas. El metro, a. . . . . $ 0.80

CASIMIR Grisaille para traje tailleur, de medio tiempo. Ancho 140 centímetros. El metro, a. . . . . $ 1.95

BOMBASI velour, colores fijos, ancho 70 ctms. El metro, a. . . $ 0.40

SARGA de lana Bayadere, colores surtidos, ancho 90 centímetros. El metro, a. . . . . $ 1.60

LENDA estola en diebre, marrón o negro. Largo: 190 centímetros. Saldamos, a. . . . . $ 10.50

ESPLENDIDA corbata de piel imitación Renard Cendré, 2 colas y lindo moño de cinta liberty. Saldamos, a $ 6.90

ESTOLA de piel, imitación chinchilla, muy bien terminada, forrada en seda gris, con fleco de seda a la terminación. Saldamos, a. . . . . $ 20.70

CARTERAS de cuero grabeado para señoras, en negro, con divisiones, interior, forro de moire, manija de cuero, a. . . . . $ 1.65

ENORME CANTIDAD DE SALDOS EN MERCERIA A PRECIOS EXCEPCIONALES

MAISON L. ADHEMAR CANGALLO Y SUIPACHA

Dr. IZZO ESPECIALISTA. Enfermedades de los pulmones y corazón. Nuevo tratamiento de la tuberculosis, anemia y vicios de la sangre. Revisación con rayos X. — VICTORIA 1468. De 9 a 11 a. m. y de 1 a 3 p. m. v27

SECRETAS Y URINARIAS
Curación científica, debilidad vital, estrecheces, vejiga y próstata. Doctor Torti. Piedras 457, de 9 a 11, 3 a 5 y 7 a 8. v31

Dr. CHABROUX Diplomado en los Hospit. de París, (ex. Louis. Urologie, etc). Especialista en piel, génito-urinarias y secretas del Hosp. Alvear. De 2 a 4 y de 8 a 10 p. m., B. Mitre 872. v23a

Dr. DODDS
Oculista del Hospital de Clínicas. — Enfermedades de los OJOS Y ANTEOJOS MAIPU 794, de 3 a 5 p. m. v24j

Dr. ANGEL J. VILLA
Cirujano del Hospital Fernández (mujeres). Partos, enfermedades de señoras y cirugía abdominal. Consultas: lunes, miércoles y viernes, de 3 a 5. Otros días, a horas pedidas. Suipacha 185. U. T. 808. Libertad.

CORAZON - ESTOMAGO y PULMONES
Dr. Diego Dávison. Ex médico interno del Hospital Real de Edimburgo. Rayos X. Consultas de 1 a 4 p. m., se mudó a la calle Bartolomé Mitre 1417. v16

Dres. F. Diaz Ibarguren y Rodolfo N. Luque
ABOGADOS
Estudio: Tucumán 1393

Dr. JOSE INGENIEROS
Enfermedades nerviosas y reumáticas. Consultorio: VIAMONTE 765. v26jl

Dr. Nocetl
Enfermedades de los OJOS Y ANTEOJOS MAIPU 855, de 1 a 4. v24j

DR. TAMBURINI
ESPECIALISTA — Médico del Hospital Rivadavia. Enfermedades de señoras: génito-urinarias y secretas. De 3 a 5 p. m. CORRIENTES 1159.

Dr. LEON PEREIRA
Profesor de odontología de la Facultad de Medicina. Atiende enfermedades de los dientes y de la boca. Hace dentaduras artificiales. — ESMERALDA 246.

ENFERMEDADES de los OJOS
Dr. RIVARELLA—Director de la Clínica Oculística del hospital Italiano de Buenos Aires. Diplomado especialista de oculística en las Facultades de París y Turín. Lavalle 3113, de 4 a 6 p. m. v28

OIDO, NARIZ Y GARGANTA
Dr. A. MARTINI, de los hospitales de Turín y Génova. Especialista en enfermedades de oído, nariz y garganta. (Hospital Italiano). Director del mismo servicio del Hospital Pedro Florito. Consultas de 2 a 5 p. m., ALSINA 1642. v16jul

Dr. ENRIQUE CASTAÑO Médico del servicio de génito urinarias del Hospital San Roque. Especialista de enfermedades del riñón, vejiga, próstata, etc., y afecciones específicas. — Consultas de 4 a 7. 830 - TUCUMAN - 830

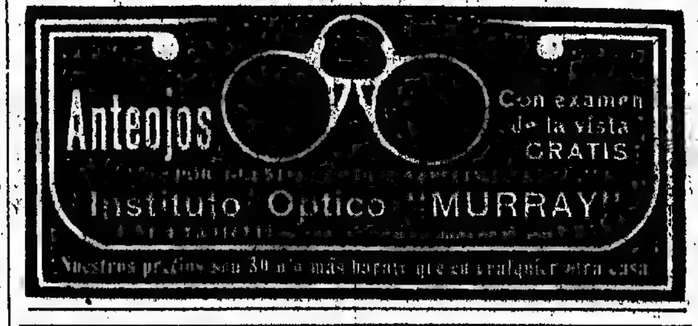

HABIENDOSE AGOTADO NUESTRA EXISTENCIA, DEBIDO A LA GRAN DEMANDA, HEMOS RECIBIDO AHORA UNA NUEVA PARTIDA DE NUEVA YORK Y ESTAMOS EN LA POSICION DE PODER VENDER EL RENOMBRADO

CALORIFERO "W.I.O.Co"

AL PRECIO DE $ 11.25 Y 12.--

USE SIEMPRE KEROSENE

"CALORIA" o "LUMINOSO"

WEST INDIA OIL COMPANY
185 PASEO COLON 185

CONTINUAMOS LIQUIDANDO

Todos los artículos de Invierno, en cuyo surtido entran también los últimos modelos en vestidos y tapados para señoras, señoritas y niñas. — Los cuatro modelos que ofrecemos en este aviso llamarán la atención por la elegancia de su corte, esmerada confección y EXCEPCIONAL BARATURA DE PRECIOS.

TRAJE TAILLEUR, confeccionado en buena sarga, colores azul marino y negro, cuello de clarín, con bordados en seda; modelo de última creación a . . . . $ **25.—**

TRAJE TAILLEUR, chaqueta corta, de última moda, pollera acampanada, confeccionado en gabardina, colores de alta novedad, forrado en buena polonesa. Talles 36 al 42 a . . . . $ **22.50**

TAPADO para niñas confeccionado en velour de lana, rica calidad, cuello y ojales de terciopelo, botones fantasía. Años 4 a 12 a $ **12.50**

TRAJE TAILLEUR, confeccionado, en fina sarga de lana, colores, azul marino gris, negro y beige; cuello de otomán de seda, modelo muy chic a . . . . . $ **25.—**

A LA CIUDAD DE MEXICO

Florida y Sarmiento-Bs. Aires

¿TIENE Vd. LOS OJOS DEBILES? ¿SUFRE DE DOLOR DE CABEZA?

Hágase examinar por un MEDICO ESPECIALISTA si quiere tener seguridad de la necesidad de usar anteojos y saber la enfermedad o vicio que padece. Pida una tarjeta en el Instituto Optico Lombardi y COMPLETAMENTE GRATIS será examinado en consultorio particular por un Especialista de reconocida notoriedad.

Anteojos oro reforzados desde $ 8.00
Anteojos oro Macizo .. desde $ 15.00

CARLOS PELLEGRINI 468

Dr. A. R. Zambrini

Jefe de clínica del servicio de nariz, garganta y oídos del hospital San Roque. Carlos Pellegrini 671, de 1 a 2 p. m.

Dr. C. ROBERTSON

Cirujano. De regreso de Norte América y Europa, atiende enfermedades de señoras, hombres y niños. TUCUMAN 539, de 3 a 4.

J. EDELBERG

Dentista-cirujano. Dientes fijos, sin paladar. Operaciones sin dolor. Bernardo de Irigoyen 909. v31

Dr. RAFFO SANGRE - (anemia, clorosis, debilidad) nerviosas, reumáticas y digestivas. RIVADAVIA 1358, de 4 a 5 de la tarde.

606 POLICLINICO MODERNO 914
Director Dr. VALLES
SECRETAS CURACIONES sin ABONOS
DE 10, 15 y 30 DIAS A 20, 30 y 50 $
VARIOSIS CURAS RAPIDAS sin DOLOR
METODOS PROPIOS
1151 DE 8 A 8 en TACUARI 462 1116

Dr. BULLRICH Profesor supl. de Clínica Médica de la Facultad. Médico del Instituto Modelo de clínica médica (H. Rawson). Corazón, pulmones y sangre. Rpd. Peña 1284, de 2 a 4. Rayos X.

Dr. FLORO LAVALLE

De regreso de Alemania, atiende enfermedades internas, especialmente estómago, intestinos y de la nutrición: (diabetes, gota, reumatismo y obesidad). CORDOBA 1331 de 1 a 4. — En el consultorio gratuito de LA PRENSA, miércoles de 4 a 10 a. m.

HERNIA Reducción garantida sin operación y sin molestia con el New Elastic Truss. Suave y eficaz, este aparato permite todo trabajo, no incomoda y asegura la curación progresiva de las hernias con rapidez y seguridad. S. Haas, especialista, 675 Sarmiento 675, (1er. piso) de 8 a 11 a. m. y de 1 a 7. v31

Dr. PACIFICO DIAZ

Especialista en enfermedades de la piel (de los Hospitales de Niños y del Militar). Bmé. Mitre 1842, de 1 a 4 p. m. v27ag

Dr. IGNACIO TORRES Jefe de Clínica del servicio de nariz, garganta y oído de LA PRENSA. Tratamiento del cáncer y afecciones crónicas de la piel por el RADIUM. Consultas de 2 a 4. SUIPACHA 863, U. T. 5120. Libertad.

DR. JULIO DARNET Chacabuco 638 de 10 á 1
CLINICA MEDICA

DOCTOR POLITO

ESPECIALISTA en enfermedades de la piel, secretas y vías urinarias. — ENTRE RIOS 624.—Consultas de 4 a 8 p. m. v24g

Secretas-Urinarias-Piel
D' SARACENI
Especialista:
Cura rápida de enfermedades secretas. Curación de la avariosis con aplicación sin dolor del
606-914
De 9 a 11 a.m. y de 2 a 8 p.m. Corrientes 1777
v24ll

Dr. Carlos Alberto Castaño

Jefe de clínica ginecológica de la Facultad de Medicina en el servicio del profesor Basterrica. Médico del Hospital de Clínicas (sala 10). Especialista en enfermedades de señoras, vías urinarias y cirugía abdominal. Consultorio: Paraguay 137, de 2 a 4.

ANIODOL
EL MAS PODEROSO ANTISEPTICO
Sin Mercurio ni Cobre
según intervención del Dr. TOUSSAINT,
Químico del Instituto Pasteur (1907).
Destruye instantáneamente todos los microbios de la Fiebre del Cólera, Calenturas, Disenterías y Enfermedades de los Países cálidos.
Indispensable contra las epidemias.
DOSIS: 1 á gran cucharada en 1 litro de agua para todos usos.
Société de FRANCOL, 32, Rue des Mathurins, PARIS
En Venta en todas las Farmacias.

Dr. JULIAN PANELO
CLINICA MEDICA
Corazón, pulmones y enfermedades internas. Calle CANGALLO 1571, de 1 a 3 de la tarde. v14ag

SECRETAS, URINARIAS Y PIEL
Dr. P. F. MALVICINO
Especialista en aplicación sin dolor del
606-914
SUIPACHA 164, de 8 a. m. a 10 p. m. v18

Profesor Dr. Agote

De la Facultad de Medicina. Médico jefe del Instituto Modelo de Clínica Médica de la Universidad de Buenos Aires. Hospital Rawson. Enfermedades internas y de los niños. Ha trasladado su consultorio a Lavalle 1118 de 1.30 a 3.30. Examen con los rayos X diariamente, menos los martes.

LUTOS

El Departamento de LUTOS, atiende los pedidos urgentes a domicilio, y dispone en todo momento de personal entendido, para atender los llamados telefónicos sobre toda clase de mercaderías.

SOMBREROS, tocas y gorras; artículos de última novedad, de crespón, granadina o muselina. Que valen 24.50 y 22.50 los liquidamos a $ 14.50 y $ **12.50**

LIQUIDAMOS vestidos de fantasía de formas y adornos completamente nuevos, confeccionados en sarga, paño o stamine, a $ 36.50, 26.50 y . . $ **19.50**

LIQUIDAMOS batones de cachemir de algodón negro, colores firmes y de formas cómodas a 5.50 y pesos **3.80**

LIQUIDAMOS espléndido surtido en tapados de stamine, todos forrados en seda a $ 39.50, 28.50 y 17.50. En paño de lana a $ 17.50, 14.50 y . . $ **9.50**

THE SOUTH AMERICAN STORES
Gath & Chaves Ltd.
ANEXO A. de Mayo, Perú y Rivadavia

OFERTA SIN PRECEDENTE
LOS LENTES Y ANTEOJOS ENCHAPADOS EN ORO GARANTIDOS POR QUINCE AÑOS QUE
ANTES COSTABAN $ 15 m. n.
AHORA $ 5 m. n.
POR ALGUNOS DIAS SOLAMENTE
Cristal Madagascar. Mejores calidades a precios sin competencia. Examen gratis de la vista por el afamado especialista norteamericano J. S. ROBIN - (Diplomado en Norte América) Sarmiento 934, B. A.

ENFERMEDADES NERVIOSAS

Dr. Sánchez Aizcorbe, director del Instituto de Fisioterapia. Especialidad en la curación radical de la Neurastenia, Epilepsia, Histeria, Neuralgias, Parálisis, Dispepsias, nerviosas y debilidad general. Consultas de 3 a. m. a 6 p. m. SUIPACHA 612.

Enfermedades Urinarias y Secretas

El Dr. Fernández, profesor de las enfermedades de las vías urinarias en la Universidad de Nápoles, de vuelta de Europa, se aplica el 606 y 914. Tucumán 896. Consultas de 8 a 10 a. m., 2 a 5 y 7 a 9 p. m., también los domingos. v31ag

Utilizando corriente eléctrica de la C. T. A. E. puede Vd.

Hervir	1 litro de agua por	1	centavos m/n
Preparar	4 tazas de café por	1	2	" "
Cocinar	1 litro de sopa por	2		" "
"	1 kilo de pescado por	1	1	2 " "
"	1 kilo de carne de vaca por	2	1	2 " "
Asar	4 costillas por	1		" "
"	2 bifes por	1		" "
Cocinar	1 masa o pastel por	2	1	2 " "
"	10 huevos pasados por agua por	1	1	2 " "
"	10 huevos medio duros por	3	1	4 " "
"	10 huevos duros por	1		" "
Planchar	1 hora sin interrupción por	3	1	2 " "
Usar	7 veces el rizador de cabellos por	1		2 " "
Calentar	1 semana el agua para afeitar por	2		" "
Encender	1 estufa pequeña durante 1 hora por	5		" "
"	1 estufa grande durante 1 hora por	10		" "
"	1 lámpara durante toda la noche por	2		" "

Los aparatos eléctricos, como ser: planchas, estufas, pavas, calentadores, etc., se consiguen a precios acomodados en cualquier casa de electricidad.

Exposición de Aparatos Eléctricos en las Sucursales

Palermo: SANTA FE 3002 — Barracas: PINZON 1617
Belgrano: CABILDO 2239 — Flores: RIVADAVIA 7124

Cía. Alemana Transatlantica de Electricidad

DR. ELIZALDE Especialista, ex vías urinarias, jefe de clínica del servicio de las enfermedades del riñón, próstata, vejiga, etc., en el hospital San Roque. Consultas de 2 a 6, MAIPU 813.

SANATORIO GUTIERREZ
De Cirugía — BIVADAVIA 5611
Atendido por los Dres. Avelino Gutiérrez profesor de la facultad; Angel Gutiérrez, cirujano del Hospital Español. Consultorio todos los días. Bartolomé Mitre 1548. v30

Dr. C. VILA Especialista internas y nerviosas, Corazón, Estom., Pulm., Vient., Sangre, etc. Rayos X. Electricidad 606 o 914. Lavalle 2377, de 2 a 5, menos los sábados. U. T. 530. Mitre. v8 Oct.

TUBERCULOSIS PULMONAR
Tratamiento del
Prof. FORLANINI, de Pavía (Italia)
(Inmovilización del pulmón enfermo)
Examen. Rayos X. Medrano 212, de 2 a 5
Dr. PATERNOSTER

JOSE ITZCOVICH, diplomado en Europa y revalidado en Bs. Aires ADELA SCHUSTER DE ITZCOVICH. Cirujanos dentistas. Av. de Mayo 1283. U. T. 4015 (Lib.)

CURA RADICAL
ASMA - OBESIDAD
Enfermedades de los bronquios y pulmones. — Dr. LETTIERI. — Viamonte 937. — De 3 a 5.

Dr. S. C. DEGIOVANANGELO

Especialista de las enfermedades de nariz, garganta y oído. Sordera—Nuevo tratamiento. Sarmiento 1924, de 2 a 4 p. m. v30

REUMATISMOS

Diagnóstico de sus múltiples manifestaciones y tratamientos en el consultorio del doctor D. Zanalda, calle Esmeralda 413, de 11 a 6. perm.

ESTOMAGO, INTESTINO, HIGADO

Corazón y Pulmones. Dr. A. Pasqualis-Polli del Hosp. de Clínicas. Rayos X. Pueyrredón 885. De 2 a 5. Dgos. de 10 a 12 m. v31

Grandiosa Liquidación

A Usted le consta, que a medida que el mes avanza, su dinero disminuye.

Estamos en la ULTIMA SEMANA del mes, y por lo tanto al margen, de cada presupuesto de gastos.

Queremos, sin embargo, que sea esta ULTIMA SEMANA, la de venta más fuerte.

Para conseguirlo tenemos a nuestra disposición un solo medio, pero de resultado eficazmente seguro: REGALAR LA MERCADERIA. Eso es, señora, lo que hacemos, en nuestra colosal

Liquidación

Exageración

Última Semana de JULIO

BOMBASI velours, de la mejor calidad, género de mucho abrigo, bonito y variado surtido de colores y dibujos; el metro que antes valía pesos 0.65 y 0.75, ahora lo liquidamos a . . . . $ **0.35**

BATONES de bombasí pintado, en dos modelos muy bien adornados, que antes valían $ 2.95, ahora los liquidamos, a . . . . . $ **1.95**

CORSES de coutil floreado y de tul, de muy buena calidad, varios modelos de moda, que antes valían pesos 9.50, ahora los liquidamos, a pesos . . . . . $ **3.90**

CAMISETAS de pura lana merino, punto elástico, calidad especial, tamaños surtidos, para señoras; que antes valían $ 3.90, ahora las liquidamos, a . . . . . $ **1.95**

VESTIDITOS en bombasí asargado, muy buena calidad, lindos modelos en varios colores, para bebés de 1 a 4 años, que antes valían $ 2.25 ahora los liquidamos a . . . . . $ **0.95**

VESTIDOS de terciopelo buena calidad, con ricos adornos, en varios modelos; para niñas de 8 a 12 años, que antes valían pesos 45, ahora los liquidamos, a . . . . . $ **14.50**

CAPOTES navales en paño gris de pura lana, con tablón y presilla en la espalda, caperuza forrada, botones de metal dorado; para niños de 2 a 10 años, que antes valían $ 29, ahora los liquidamos, a . . . . . $ **14.90**

TRAJE cadet, pantalón corto, en casimir de color pura lana, forma derecha o cruzada, modelo de última moda; para niños de 10 a 14 años, que antes valían pesos 32, ahora los liquidamos, a pesos . . . . . $ **16.50**

CAMISAS Y CALZONCILLOS en muy buena franela inglesa, tamaños surtidos, para hombres; que antes valían pesos 2.95, ahora los liquidamos, a . . . . . $ **1.75**

ZAPATILLAS de fieltro, en varios colores con suela impermeable, números del 34 al 40, que antes valían pesos 3.90, ahora las liquidamos, a . . . . . $ **1.75**

ZAPATITOS de gamuza para bebés, en colores gris o negro, abrochados con dos botones, forma muy cómoda, números del 17 al 25, que antes valían pesos 4.95, ahora los liquidamos, a pesos . . . . . $ **2.50**

AVISOS FUNEBRES

EN FELICE

ROSARIO ARDISSONE — a. p. d. — Falleció el 24 de Julio de 1915. Sus hijos políticos, nietos, hermanos políticos y demás deudos invitan a sus relaciones a acompañar los restos de la extinta al cementerio de Flores, hoy lunes 26 de Julio, a las 3 p. m. Unica invitación. Se ruega no enviar coronas. Nota: Carruajes en la casa mortuoria, Pichincha 1681.

CONSTANTINO GIANNONE — a. p. d. — Falleció el 24 de Julio de 1915. Su esposa, hijos políticos, nietos, hermanos políticos y demás deudos invitan a sus relaciones a acompañar los restos del extinto al cementerio de la Chacarita, hoy lunes 26 de Julio, a las 3 p. m. Unica invitación. El duelo se despedirá por tarjeta. Casa mortuoria: Rivadavia 7168. Se ruega no enviar coronas. — Nota: Carruajes en la empresa de Luis Tarulla y Hno., Rivadavia 7374.

JUAN PEDRO PESCIONE — a. p. d. — Falleció el 23 de Julio de 1915. Su esposa, María Carmen Rento; su señora madre, Amelia B. de Pescione; sus hermanos Amelia y Félix; padres políticos, hermanos políticos, tíos y primos invitan a sus relaciones a acompañar los restos del extinto al cementerio del Oeste, hoy lunes 26 de Julio, a las 3 p. m. Unica invitación. El duelo se despedirá por tarjeta. Casa mortuoria, Pichincha 1681. — Nota: Carruajes en la casa Mirta Hnos. y Cía.

MARIA SUFRIETA DE VIGNEAUX — a. p. d. — Falleció el 25 de Julio de 1915. — Sus hijos Augusto Vigneaux (ausente), Pedro Ana María y de Frat, Eduardo y Jorge Vigneaux, sus hijos políticos Manuel D. de Vigneaux (ausente), Josefa Rosés de Vigneaux y María Luisa D. de Vigneaux, sus nietos, sobrinos y demás deudos invitan a sus relaciones a acompañar los restos de la exhibición al cementerio de Flores, hoy lunes 26 de Julio, a las 3 p. m. Unica invitación. El duelo se despedirá por tarjeta. Casa mortuoria, Rivadavia 6846. Se ruega no enviar coronas. — Nota: Carruajes en la empresa de Luis Tarulla y Hno., Rivadavia 7374.

CARMELO D'AURIA — a. p. d. — Falleció el 23 de Julio de 1915. — Su esposa Rafaela Cattaro de D'Auria; sus hijos Virginia, María, Antonio, Raimundo, Emilio, Elena y Felipe D'Auria; sus hermanos José D'Auria (ausente), Rosa D'Auria de Pescione y Antonia D'Auria de Malgeri, hermanos políticos, sobrinos y demás deudos invitan a sus relaciones a acompañar los restos del extinto al cementerio del Oeste, hoy lunes 26 de Julio, a las 3.30 p. m. Unica invitación. El duelo se despedirá por tarjeta. Casa mortuoria: Rivadavia 7168. Se ruega no enviar coronas. — Nota: Carruajes en la empresa de Luis Tarulla y Hno., Rivadavia 7374.

HENRY ARMENIO FERRARI — a. p. d. — Falleció el 25 de Julio de 1915. — Sus padres Juan Ferrari y Carmen Cattone de Ferrari, sus hermanos Juan Bautista F., Pascual F., Nicolás Cattone, Pierrar, sus tíos Sebastián D. Cattone, Vicente Cattone de Maraini, Pedro Maraini y Perpetua Ferry de Cattone, sus primos y demás deudos invitan a sus relaciones a acompañar los restos del extinto al cementerio de Flores, hoy lunes 26 de Julio, a las 3.30 p. m. Unica invitación. El duelo se despedirá por tarjeta. Casa mortuoria, Monte 2449 (Flores). El duelo se despedirá por tarjeta. Se ruega no enviar coronas. — Nota: Carruajes disponibles en la empresa Sivori, Rivadavia 6878 y Avenida Chicago 6558.

HERNANDO CATULO — a. p. d. — Falleció el 25 de Julio de 1915. — Sus hijos Alberto, María D. de Funes y Fernando Catú, sus hijos políticos Leocadia F. de Catú y Leonardo Funes, sus nietos, hermana política, sobrinos y demás deudos invitan a sus relaciones a acompañar los restos del extinto al cementerio del Oeste, hoy lunes 26 de Julio, a las 3 p. m. Unica invitación. Casa mortuoria, San Pedro 6588. — Nota: Carruajes disponibles en la empresa Sivori, Rivadavia 6878 y Avenida Chicago 6558.

SOFIA DENIS — a. p. d. — Falleció el 24 de Julio de 1915. — Sus hermanos Isabel Micaela Denis de Perona y Prudencio Denis (ausente), su hermano político Pedro Perona y demás deudos invitan a sus relaciones a acompañar los restos de la extinta al cementerio del Oeste, hoy lunes 26 de Julio a las 3.30 a. m. El duelo se despedirá por tarjeta. Se ruega no enviar coronas. Casa mortuoria, Rohovertia 1560 (Belgrano). — Nota: Carruajes en la empresa Irizarre y Cía., Tacuarí 344 y sucursal Belgrano, Cabildo 1872.

ESTEBAN ETCHEBARNE — a. p. d. — Falleció el 24 de Julio de 1915. — Su señora esposa, Graciana B. de Etchebarne; sus hijos, Esteban, Anita, Juan Carlos, Rodolfo y Lolita Etch.; sus padres, Francisco Etchebarne y Ana Goyenechea de Etchebarne; sus hermanos: Juan Etchebarne y Ciara B. de Zuviría; su señora madre política, Josefa F. de Echeverry; sus hermanos políticos, sobrinos, primos y demás deudos invitan a sus relaciones a acompañar los restos del extinto al cementerio del Oeste, hoy lunes 26 de Julio, a las 3.30 a. m. se ruega no enviar coronas. El duelo se despedirá por tarjeta. Casa mortuoria, Amenábar 3791 (Belgrano). — Nota: Carruajes en la empresa Irizarre y Cía., Tacuarí 344 y sucursal Cabildo 1872.

BAUTISTA LAMAZOU — a. s. p. d. — Falleció el 25 de Julio de 1915. — Sus padres Miguel Lamázou y María Rosa Lamiguerre de Lamazou, sus hermanos Marcelino L. de Gerrin, Miguel, León, Guillermo, Francisco y Prudencio su hermano político Andrés Gerrin, tíos, primos y demás deudos invitan a sus relaciones a acompañar los restos del extinto al cementerio de Flores, hoy lunes 26 de Julio, a las 3 p. m. Unica invitación. Casa mortuoria, Monte 2449 (Flores). El duelo se despedirá por tarjeta. Se ruega no enviar coronas. — Nota: Carruajes disponibles en la empresa Sivori, Rivadavia 6878 y Avenida Chicago 6558.

ANGELA BLANCO DE QUIROZ — a. p. d. — Falleció el 25 de Julio de 1915. — Su esposo Pedro Quiroz, su hijo Pedro Quiroz, su madre, madre política Dolores M. de Blanco, sus hermanos Ignacio, Rosa y Pablo Blanco, sus padres políticos Indalecio Quiroz y Elisa Alemis de Quiroz (ausente), sus hermanos políticos Lorenza, Esperanza, Luis Sara y María Concepción Quiroz, tíos, primos y demás deudos invitan a sus relaciones a acompañar los restos de la extinta al cementerio de Flores, hoy lunes 26 de Julio a las 12 m. Casa mortuoria, Cochabamba 1274 (Mataderos). Unica invitación. Se ruega no enviar coronas. — Nota: Carruajes en la empresa Sivori, Rivadavia 6878 y Avenida Chicago 6558.

AGUEDA MONTEIRO DE NECI — a. p. d. — Falleció el 24 de Julio de 1915. — Su esposo José María Neci, sus hijos Angela, María Esther, José María, Ricardo, Honoria y Francisca Neci, sus padres José Monteiro y Honoria Arellano, sus hermanos Celina y Justino Sánchez, sus hermanos políticos Juan Neci, Eleuterio Neci de Alvarez y Ramón Santa Cruz, sus tíos, primos y demás deudos invitan a sus relaciones a acompañar los restos de la extinta al cementerio de Flores, hoy lunes 26 de Julio a las 9.30 a. m. El duelo se despedirá por tarjeta. Se ruega no enviar coronas. Casa mortuoria, Rohovertia 1560 (Belgrano). — Nota: Carruajes en la empresa Irizarre y Cía., Tacuarí 344 y sucursal Belgrano, Cabildo 1872.

ERNESTO DALLAGIOVANNA — a. p. d. — Falleció en Tres Arroyos el 23 de Julio de 1915. — Su esposa Virginia Abbiatera; sus hermanos Elisa D. de Hoc, Virginia D. de Briant y Luis Dallagiovanna; su señora madre política Gabriela F. de Abbiatera; sus hermanos políticos Francisco Briant y Santos Asín, sobrinos y demás deudos invitan a sus relaciones a acompañar los restos del extinto al cementerio del Oeste, mañana, martes 27 de Julio, a las 9 a. m. Casa mortuoria, Herrera 1318 (Barracas). El duelo se despedirá por tarjeta. — Nota: Carruajes en la cochería Haverano, Av. Montes de Oca 1881.

JUAN P. S. JORGENSEN — a. s. p. d. — Falleció el 25 de Julio de 1915. — Su esposa Alma N. de Jorgensen; sus hijos Hans E., Carlos y Eduardo; su hija política Margarita B. de Jorgensen; su madre, sus tíos, primos, sobrinos (ausentes) Fredenda deudos invitan a sus relaciones a acompañar los restos del extinto al cementerio de Chacarita, hoy lunes 26 de Julio, a las 3.30 p. m. Casa mortuoria, Aristóbulo del Valle 1743 (Barracas). El duelo se despedirá por tarjeta. — Nota: Carruajes en la cochería Haverano, Av. Montes de Oca 1881.

ELSA ROMILDA CAMPOLONGO — a. p. d. — Falleció el 24 de Julio de 1915. — Sus padres José Campolongo y Margarita A. de Campolongo, sus hermanitos Amelia, José D. y Adelina, tíos, primos y demás deudos invitan a sus relaciones a acompañar los restos de la extinta al cementerio de la Chacarita, hoy lunes 26 de Julio, a las 3 p. m. Casa mortuoria, Bartolomé Mitre 1548. El duelo se despedirá por tarjeta. — Nota: [illegible] habrá coches.

ERNESTO DALLAGIOVANNA — a. p. d. — Falleció en Tres Arroyos el 23 de Julio de 1915. — Su esposa Virginia Abbiatera; sus hermanos Elisa D. de Hoc, Virginia D. de Briant y Luis Dallagiovanna; su señora madre política Gabriela F. de Abbiatera; sus hermanos políticos Francisco Briant y Santos Asín, sobrinos y demás deudos invitan a sus relaciones a acompañar los restos del extinto al cementerio del Oeste, mañana, martes 27 de Julio, a las 9 a. m. Casa mortuoria, Herrera 1318 (Barracas). El duelo se despedirá por tarjeta. — Nota: Carruajes en la cochería Haverano, Av. Montes de Oca 1881.

†

ANTONIO MARCHIARO.—Falleció el 24 de Julio de 1915, confortado con los auxilios de la santa religión. Sus apenados padres Carmen Bernardo de Marchiaro, Pedro Marchiaro, Lidia Raiti, Leonor y Rosa, hermanos, hermanos políticos Edgardo Torres de Rosa y Antonio Raiti, sus hermanas (ausentes), sus hermanos políticos Dolores H. de Marchiaro, Antonio Raiti, sus sobrinos, sobrinos políticos, sus sobrinos políticos, sus sobrinos políticos, tíos políticos, primos y demás deudos invitan a sus relaciones a acompañar los restos del extinto al cementerio del Oeste, hoy lunes 26 de Julio, a las 2 p. m. Unica invitación. Se ruega no enviar coronas.—Nota: En la empresa de Genella y Cichero, Almirante Brown 1312-76 y sucursal Irala 1850, habrá carruajes.

†

FRANCISCO CAPURRO.—q. e. p. d.—Falleció el 25 de Julio de 1915.—Su esposa Catalina Rocca de Capurro, sus hijos Adela, Francisco, Alberto, Rosa C. de Nardo y Juana C. de Jenky; sus hijos políticos Felipe Nardo y Eduardo Jenky y sus nietos, hermanos, sobrinos y demás deudos invitan a sus relaciones a acompañar los restos del extinto al cementerio de Avellaneda, hoy lunes 26 de Julio, a las 9 a. m. Casa mortuoria, Levalle 851 (Avellaneda).—Nota: Se ruega no enviar coronas.—Carruajes en la cochería Corradi, Entre Ríos 493 (Avellaneda).

†

JUAN JOSE V. BOTTERO.—q. e. p. d.—Falleció el 25 de Julio de 1915.—Sus padres Juan B. Bottero y María P. de Bottero su hermana Irene A. Bottero, sus abuelos Magdalena C. de Bottero y Catalina B. de Patrone, sus padrinos José Ricciotti y Angela Bordigo, tíos, primos y demás deudos invitan a sus relaciones a acompañar los restos del extinto al cementerio del Oeste, hoy lunes 26 de Julio a las 1.30 p. m. Unica invitación. El duelo se despedirá por tarjeta. Casa mortuoria, Avellaneda 669, Boedo 1431 y Bramdsen 421.

†

CITLIA CONDOMI.—q. e. p. d.—Falleció el 25 de Julio de 1915, confortada con los auxilios de la santa religión.—Su padre Manuel Condomi, sus hermanos Modesto y Matilde, su primo Carlos Giuliani, sus tíos, tías y demás deudos invitan a sus relaciones a acompañar los restos de la extinta al cementerio del Oeste hoy lunes 26 de julio, a las 4 p. m. Unica invitación. El duelo se despedirá por tarjeta. Casa mortuoria, Lavalle 1880. Habrá carruajes en la cochería de Vicente Merchitto y Cía., Viamonte 2688 y sucursal Canning 988 y Triunvirato 2911.

†

ANTONIO COCELLO.—q. e. p. d.—Falleció el 25 de Julio de 1915.—Sus esposa Rosa Bazzo de Cocello; sus hermanos políticos Juan A. Bazzo y Josefa C. de Bazzo; sus sobrinos políticos Juan F. y Luis Botelli; sus nietos políticos y demás deudos invitan a sus relaciones a acompañar los restos del extinto al cementerio del Oeste, hoy lunes 26 de Julio a las 3 p. m. El duelo se despedirá por tarjeta. Casa mortuoria, Almirante Brown 1310. Se ruega no enviar coronas.—Nota: En la empresa de Genella y Cichero, Almirante Brown 1172-76 y sucursal Irala 1850, habrá carruajes.

†

FRANCISCO CAPURRO.—q. e. p. d.—Falleció el 25 de Julio de 1915.—Su esposa Catalina Rocca de Capurro, sus hijos Adela, Francisco, Alberto, Rosa C. de Nardo y Juana C. de Jenky; sus hijos políticos Felipe Nardo y Eduardo Jenky y sus nietos, hermanos, sobrinos y demás deudos invitan a sus relaciones a acompañar los restos del extinto al cementerio de Avellaneda, hoy lunes 26 de Julio, a las 9 a. m. Casa mortuoria, Levalle 851 (Avellaneda).—Nota: Se ruega no enviar coronas.—Carruajes en la cochería Corradi, Entre Ríos 493 (Avellaneda).

†

JUAN JOSE V. BOTTERO.—q. e. p. d.—Falleció el 25 de Julio de 1915.—Sus padres Juan B. Bottero y María P. de Bottero su hermana Irene A. Bottero, sus abuelos Magdalena C. de Bottero y Catalina B. de Patrone, sus padrinos José Ricciotti y Angela Bordigo, tíos, primos y demás deudos invitan a sus relaciones a acompañar los restos del extinto al cementerio del Oeste, hoy lunes 26 de Julio a las 1.30 p. m. Unica invitación. El duelo se despedirá por tarjeta. Casa mortuoria, Avellaneda 669, Boedo 1431 y Bramdsen 421.

†

LUIS REMES.—q. e. p. d.—Falleció el 24 de Julio de 1915, confortado con los auxilios de la santa religión.—Su esposa Carolina Caparelli de Remis, su hijo José Remis, su hija política Linda B. de Remis, su hermana Petrona Perrone, sietos y demás deudos invitan a sus relaciones a acompañar los restos del extinto al cementerio del Oeste, hoy lunes 26 de Julio, a las 2.30 p. m. Se ruega no enviar coronas. El duelo se despedirá por tarjeta. Casa mortuoria, Pavón 3758.—Nota: Carruajes en la empresa de Ramón Zuccotti, Rivera 1080 y sucursales.

MISAS Y FUNERALES

†

JULIAN FERRAGATICANO.—q. e. p. d.—Falleció el 27 de Julio de 1914.—Sus hermanos (ausentes), hermanas políticas, sobrinos, primos y demás deudos invitan a sus relaciones a asistir a las misas que se celebrarán en la iglesia de San Miguel mañana martes 27 de Julio, a las 11 a. m. El duelo se despedirá por tarjeta. 3264v27

†

JOSEFA C. DE CORTI.—q. e. p. d.—Falleció el 25 de Julio de 1914.—Sus hijos Pascual E., Enrique L. y Rodolfo F. Corti; su hermana madre, sus hijas políticas, nietos, hermanos y demás deudos invitan a sus relaciones al funeral que por el eterno descanso de su alma se celebrará en la iglesia de Nuestra Señora de la Piedad, el miércoles 28 del corriente, a las 11 de la mañana. 3254v28

†

CAROLINA BALDUZZI.—q. e. p. d.—Falleció el 26 de Mayo de 1915, confortada con los auxilios de la santa religión.—Sus padres Cerson Balduzzi y Lucrecia B. de Balduzzi, sus hermanos, hermanos políticos, sobrinos y demás deudos ruegan a sus relaciones a las misas que en sufragio del descanso de su alma se celebrarán en la iglesia San Agustín hoy lunes 26 de Julio de 10.30 a 11.30. Favor que agradecerá. 3254v24

†

LUIS IGNACIO RANZA.—q. e. p. d.—Falleció el 27 de Junio de 1915.—Sus padres Angela L. de Ranza, sus hijos Camila, Luis y Carlos, sus padres políticos Ranza y Juana Colombo de Ranza, hermanos, hermanos políticos, sobrinos y demás deudos invitan a sus relaciones a las misas que se celebrarán en la iglesia de Nuestra Señora de la Piedad, el miércoles 28 del corriente, a las 11 de la mañana. El duelo se despedirá por tarjeta. 3254v28

†

ALEJANDRO CARIDE.—q. e. p. d.—Falleció el 22 de Julio de 1914.—Sus padres Alejandro Caride y Manuela Pedro, hermanos Alejandro C., de Cecilia, Pedro, Enrique, Carmen, Cecilia, Gerio, Hermilio, Rosa, Ramón y Raúl C., hermanos políticos, sobrinos, primos y demás deudos invitan a sus relaciones a asistir a las misas que se celebrarán en sufragio del descanso de su alma en la iglesia de [illegible] mañana martes 27 de Julio, a las 11 a. m. El duelo se despedirá por tarjeta. 3254v27

†

GUSTAVO DREBEIN.—q. e. p. d.—Falleció el 26 de Julio de 1914.—Su esposa Lola Fenton de Drebein, sus hijitos, Marcela T. de Drebein, madre, sus hermanos, María Elena de Patrón, madre política, y demás deudos invitan a sus relaciones a las misas de cabo de año que se dirán en la iglesia de San Nicolás de Bari mañana martes 27 de Julio. La familia asistirá a la misa de 11 a. m. El duelo se despedirá por tarjeta. 3284v27

†

AGUSTIN S. BERISSO.—q. e. p. d.—Falleció el 27 de Julio de 1914, confortado con los auxilios de la santa religión y la bendición papal.—Su esposa María Cincochilo de Berisso, sus hijos María Esther, Sara, Osvaldo, A., Roberto L., Ricardo A., Oscar y María Elena, sus hermanos Juan y Lorenzo G. Berisso, hermanos y hermanas políticos, tíos, sobrinos y demás deudos, invitan a sus relaciones a las misas que se celebrarán en la iglesia de San Nicolás de Bari, mañana martes 27 de 7 a 10 a. m. La familia asistirá a la misa de 10. El duelo se despedirá por tarjeta. 3289v27

†

JOSEFA NOCETI DE RODRIGUEZ.—q. e. p. d.—Falleció el 27 de Julio de 1914.—Gregorio N. Rodríguez, esposo; sus hermanos Julia, Gregorio, Mario y Santiago Noceti; sus hermanos políticos, Ruffino, Carlos y Raúl Rodríguez de la Torre, Alcira Rodríguez de la Torre de Noceti, Matilde Noceti de Noceti, Rosario Cabal Ortiles de Noceti, Angélica Achával de Noceti y Mercedes O. Herrera de Rodríguez de la Torre; sus tíos, primos, sobrinos y demás deudos invitan a sus relaciones a las misas de cabo de año que en su memoria se celebrarán en la iglesia de San Miguel, mañana martes 27 de Julio a 8 a 10 a. m. La familia asistirá a la última misa. 3254v27

†

CORONEL DE LA NACION JOSE MARIA CALAZA.—q. e. p. d.—Falleció el 28 de Julio de 1913.—Sus hijos José María, Clara C. de Makintach, María de la Paz C. de Salas, Carlos, Alberto, Sarah C. de Makintach y Laura C. de Arana, sus hijos políticos Juan Makintach, Julio R. Salas, Tomás Makintach, Emilia S. de Calaza y Melquíades Arana, su hermana Manuela C. de Cobas, su hermana política Ascensión P. de Calaza, sietos, sobrinos y demás deudos invitan a sus relaciones a asistir a las misas que por el eterno descanso de su alma se dirán en el templo de San Miguel Arcángel, el miércoles 28 de Julio a las 10 a. m. Favor que agradecerán. El duelo se despedirá por tarjeta. 3254v28

SECCION REMATES

Bravo Barros & Cía.

AVISOS NUEVOS

CASA EN BELGRANO. MUY

barata, 11 de Septiembre 2789, entre Nahuel Huapí y Congreso. Con adequinado pago, a dos cuadras del tranvía de Blandengues y a 4 de Cabildo y de la estación del ferrocarril Central Argentino. Base definitiva, $ 4.500. Renta anual $ 600.

EL DOMINGO 1o. de Agosto, a las 4, en la misma propiedad, 10 varas por 41v07. Ad corpus. Jardín, dos habitaciones, cocina, patio y fondo, aguas corrientes, cielos rasos de yeso y pisos pino de tea. Produce 50 $ mensuales. Títulos perfectos. Informes, 351 San Martín 361.—BRAVO BARROS y Cía. 126

CASAS

TUCUMAN 1575 Y 1577 —JU-

dicial. Entre Montevideo y Paraná. Propiedad moderna, para habitación y renta. Espacioso local en la planta baja y una buena casa en los altos. Jues doctor Pera, secretaría doctor Peña. Juicio ordenado en el expediente número 4098. Base pesos 140.000. El precio podrá pagarse: mitad al contado y mitad a dos o tres años de plazo, con garantía hipotecaria e interés de 9 o|o anual, pagadero por semestres adelantados.

EL SABADO 7 de Agosto a las 3, en nuestro hall, 351 San Martín 361. 7m57 (8v76) por 58m30 (67v89).

BAJOS: Salón y gran sótano con piso de portland, cuatro habitaciones, baño, cocina y patio cubierto de cristales.

ALTOS: Hall, sala, antesala, escritorio, comedor, antecomedor, con montaplatos, vestíbulo, siete habitaciones, toilette, dos cuartos de baño y patio. En la azotea tres piezas de servicio y cocina. Frente: imitación piedra, zaguán revestido de mármol, pisos de parquet, pino de tea y mosaicos extranjeros, cristales biselados e instalación de luz eléctrica. Visitese de 2 a 4 p. m. 8 o|o a cuenta de precio y 2 o|o de comisión. Informes 351 San Martín 361.—BRAVO BARROS y Cía. 125

AVENIDA ENTRE RIOS 224

y 230. Judicial. Entre Alsina y Moreno.—Una casa de gran renta. Dos locales para negocio en la planta baja y dos casas en altos. A una cuadra de la plaza y palacio del Congreso, y vide la Avenida de Mayo. Juez doctor Bunge, secretaría doctor Luzuriaga. Testamentaría de don Vicente Martínez. Base $ 25.981.60 de cuya suma se deducirán 48.000 cédulas argentinas. Renta anual $ 3.504.

EL DOMINGO 1o de Agosto a las 4, en la misma propiedad. 1— 14m65 (16v91) por 11m12 (13v84) y 14m80 (17v09) en el contrafrente. Superficie: 158m66 (218v26).—Bajos: dos salones y sótano. Altos: dos casas iguales, cada una de cuatro piezas y dos altos.—8 o|o a cuenta de precio y 2 o|o de comisión. Informes, 351 San Martín 361. —BRAVO BARROS y Cía. 126

GRAN CASA HABITACION

en Belgrano. — Judicial. Pampa esquina Arcos. Construcción moderna, rodeada de jardines. En un barrio de residencias de lujo. Juez doctor Naveira, secretario doctor Basualdo. Testamentaría de Juan Pedro Muñoz. Base, $ 85.659.67.

EL DOMINGO 1o. de Agosto a las 3:30 de la tarde, en la misma propiedad, 25m08 (30 varas) por Pampa, números 2111 y 2129 por 31m17 (36 varas) a Arcos número 1763. Planta baja: terraza de entrada con escalinata de mármol, hall, sala, escritorio, comedor, office, antecocina, cocina, depósito y sótano. Piso alto hall, cuatro habitaciones, cuarto de baño y dos piezas de servicio con escalera independiente. Jardín con entrada principal, otra de automóviles y otra de servicio; verja de hierro, revoques imitación piedra, buena carpintería, cerrajas metálicas, pisos pino de tea y mosaico, luz eléctrica y aguas corrientes. Visítese, solicitando una tarjeta en nuestro escritorio. 8 o|o a cuenta de precio y 2 o|o de comisión. Informes, 351 San Martín 361.—BRAVO BARROS y Cía. 117

LIBERTAD 1365. JUDICIAL.

Entre las avenidas Alvear y Quintana. Una buena casa. En el barrio de la aristocracia. Juez doctor Seeber, secretario Carlos F. Goyena, juicio por división de condominio entre Enrique M. y Jacinto Barbosa contra Rosa Barbosa de Lezama y otros. Base, $ 140.000,66. El precio podrá pagarse: 50 por ciento al contado y el resto a uno o dos años de plazo con garantía hipotecaria y 9 por ciento de interés anual.

EL JUEVES 29 de Julio, a las 3, en nuestro hall, 351 San Martín 361. Mide 8m66 (10 varas) por 37m00 (43v64) en un costado, 37m16 (42v84) en otro. Superficie, 323.45 m. c. (421.29 v. c.) Sala, comedor, cuatro habitaciones, baño, cocina, dos piezas en altos con corredor, pileta, pozo, lavadero y una pieza de madera. Visítese. El comprador acepta los plazos debiendo escriturar por ante el escribano señor Arnaldo Chaves. 8 o|o a cuenta de precio y 2 o|o de comisión. Informes, 351 San Martín 361.—BRAVO BARROS y Cía. 125

MAIPU 985. JUDICIAL. EN-

tre Charcas y Paraguay. Edificio que puede refaccionarse con poco gasto. A media cuadra de la plaza de Martín. Juez doctor Bunge, secretario doctor Rawson, testamentaría de doña Victoria Salvadores de Lagos. Base, pesos 44.000, de cuya suma se deducirán 18.500 cédulas serie K.

EL JUEVES 29 de Julio, a las 3, en nuestro hall 351 San Martín 361. 7m65 (8v33) por 41m30 (47v69). Superficie, 315.95 m. c., (421.28 v. c.) Vestíbulo, sala, antesala, comedor con estufa, cinco habitaciones, baño cocina, dos patios de mosaico y cuatro piezas altas. Visítese. Escrituras por ante el escribano Antonino E. Soares. 8 o|o a cuenta de precio y 2 o|o de comisión. Informes, 351 San Martín 361. —BRAVO BARROS y Cía. 125

CHILE 2068 Y 2070. — JUDI-

cial. Entre Rincón y Sarandí. Edificio de altos, en buen estado. Dos casas de familia. A una cuadra de Independencia, a dos y media de Entre Ríos y a tres de Belgrano. Juez doctor Repetto, secretario doctor Martín Yenta ordenada en el expediente número 14426. Base, $ 30.000.

EL MARTES 27 de Julio, a las 3, en nuestro hall, 351 San Martín 361 3m66 por 25m08 (10 varas por 33 varas).

BAJOS—Sala, comedor, cinco habitaciones, baño, cocina piezas de servicio y dos patios.

ALTOS—Existen dos piezas más que en la casa baja. Según informes del inquilino, producen $ 150 y 200 mensuales, respectivamente. 8 o|o a cuenta de precio y 2 o|o de comisión. Informes, 351 San Martín 361.—BRAVO BARROS y Cía. 118

CASA CORDOBA 1129. entre

Libertad y Cerrito. A una cuadra del teatro Colón y a cuadra y media de la plaza Lavalle. Con adirmado de asfalto. Juez, doctor Klappenbach, secretario doctor Clirio. Juicio Alfredo Hirsch con el doctor Jacinto Cárdenas. Base, $ 95.000.

EL MARTES 10 de Agosto a las 3, en nuestro hall, 351 San Martín 361.—7m36 por 22m30 (8v50 por 25v15). Sala, dos habitaciones de material, cuatro piezas de madera y tres altas, dos patios e instalación de luz eléctrica.—8 o|o a cuenta de precio y 2 o|o de comisión. Informes, 351 San Martín 361.—BRAVO BARROS y Cía. 125

CASA ANDES 572 ENTRE

Lavalle y Tucumán. Para renta. A cuadra y media de Corrientes y a dos de Córdoba. Renta anual pesos 2.040. Base 19.000 pesos.

EL JUEVES 29 de Julio a las 3, en nuestro hall 351 San Martín 361. 10 varas por 35. Ad corpus. Sala, cuatro habitaciones, cuatro más de madera y dos patios. Alquilada en pesos 170 mensuales. Títulos perfectos. Informes 351 San Martín 361.—BRAVO BARROS y Cía. 118

BRAVO BARROS & Cía.

SOLER 3920 — JUDICIAL.—

Entre Baines y Salguero. Adequinado y tranvía al frente. Edificio amplio en gran terreno. Ocupado por el Consejo nacional de Educación. Juez: doctor Jerónimo Balcarce, secretaría Dobranich. Testamentaría de doña Rosalía Molinari de Rossi. Base, $ 18.515.

EL DOMINGO 1o de Agosto a las 3 de la tarde, en la misma propiedad. Mide 7m70 (8v89) de frente por 37m, (42v72) en un costado y 29m70 (34v28) en el otro, donde tiene un martillo (contra de 10m20 (11v77) por 3m30 (3v81) hasta dar con la calle San Salvador, a la que mide 13m93 (2v38) de frente. Superficie, 309 m. c. (412 v. c.) Sala, comedor, cuatro piezas, baño, cocina, pieza de servicio, patio de mosaico, celosías, agua corriente, 8 por ciento a cuenta de precio y 2 por ciento de comisión. Informes, 351 San Martín 361.—BRAVO BARROS y Cía. 125

SALGUERO No. 1824 ENTRE

Charcas y Güemes. Una casa bien construída. Al lado de la plaza Güemes y a dos cuadras de Santa Fe. Base, $ 11.000. Mitad al contado y mitad a un año, con garantía hipotecaria y 8 o|o de interés anual, por semestres anticipados. Da $ 1.200 de renta al año.

EL DOMINGO 1o. de Agosto a las 4, en la misma propiedad. 10v74 por 26v74 en un costado, 27v02 el otro y 9v92 en el contrafrente. Ad corpus. Tres habitaciones, comedor, baño, cocina y una pieza alta, dos patios de mosaico e instalación de luz eléctrica. Alquilada en 100 $ mensuales. Visítese. Títulos perfectos. Si el comprador acepta el plazo, deberá escriturar por ante el escribano señor José A. Sanguinetti.—Informes, 351 San Martín 361. — BRAVO BARROS y Cía. 125

CASA EN EL CABALLITO—

A largos plazos. Achával 621 (adequinada), entre Lobos y Monte. A dos cuadras al Norte de Pte. Saenz, respectivamente del Parque Chacabuco y de la Avenida Curapaligüe a tres al Sur de Río Cuarto y del tranvía, a cuatro de Provincias Unidas y a seis de Rivadavia y del subterráneo. Base, pesos 10.750. El comprador podrá pagar el importe al contado o celebrar un contrato de promesa de venta con el Banco El Hogar Argentino, por la suma de $ 5.500; pagaderos en mensualidades de $ 80.76 por amortización e intereses, abonando solamente al contado el saldo de precio.

EL DOMINGO 1o. de Agosto, a las 3, en la misma propiedad 9 varas por 20v02. Ad corpus. Tres habitaciones, otra alta, cocina y saldo de mosaico. Visítese. Títulos perfectos. Las escrituras deberán otorgarse por ante el escribano que designe el Banco mencionado. Informes, 351 San Martín 361.—BRAVO BARROS y Cía. 124

CASA EN FLORES — A LAR-

gos plazos. Calle Quirno 559, entre Tandil y Remedios. A una cuadra al Sur de Directorio y al Oeste de San Pedrito, a tres al Sur de Provincias Unidas y a cinco de Rivadavia y del subterráneo. Base, pesos 10.200. El comprador podrá pagar su importe al contado o celebrar un contrato de promesa de venta con el Banco El Hogar Argentino por la suma de $ 9.000, pagaderos en mensualidades de $ 85.50 cada una por amortización e intereses, abonando solamente al contado el saldo de precio.

EL DOMINGO 1o. de Agosto, a las 4, en la misma propiedad. 10 varas por 33v70. Ad corpus. Jardín, tres habitaciones, cocina y patio de mosaico. Desocupada. Visítese. Llaves al lado. Títulos perfectos. Las escrituras se otorgarán por ante el escribano que designe el Banco mencionado. Informes, 351 San Martín 361.—BRAVO BARROS y Cía. 124

CASA AL OESTE — JUDI-

cial. Calle Sentilena 1471, entre Vernet y Santiander. A una cuadra al Oeste de la Avenida La Plata, y a seis al Sur de San Juan. Juez doctor Seeber, secretaría Fraguero. Juicio seguido por doña Juliana Balatto de Balotti en el expediente 5595. Base, $ 6000.

EL DOMINGO 1o de Agosto, a las 3 de la tarde, en la misma propiedad.—8m66 (10 v.) por 8m66 (12v76). Tres habitaciones, cocina, galería y dos patios de mosaico. Según informes del inquilino, produce 70 $ mensuales. 8 por ciento a cuenta de precio y 2 por ciento de comisión. Informes, 351 San Martín 361.—BRAVO BARROS y Cía. 125

CASA-QUINTA EN MORON.

Judicial. Conocida por "Villa Micaela", de Molinero con 50.000 v. c. A ocho cuadras al Sur de la estación Castelar, del F. C. O. Con frente a cuatro calles, lindando con las quintas Victoria, del doctor Tamborini; S. Zeballos, El Aguila de Canale, de Navas y Soré y próximas a las de Rebagedo, Rufino, Roverano, Vincent y Aranguren. Zaguán alto. Juez doctor Bunge, secretario doctor Rawson. Juicio seguido por el señor Pedro Bonnaffé. Base, $ 23.400.

EL SABADO 31 de Julio, a las 3, en nuestro hall, 351 San Martín 361. 17m80 (2500 varas) por 210m50 (250 varas). Edificio principal. Sala, comedor, cinco habitaciones cuarto de baño y cocina. En cuerpo separado, cochera con una pieza alta, y caballerizas, dos piezas, motor Motor de gas acetileno, molino con cañerías, fuentes, jardines y árboles frutales. Visítese. 8 o|o a cuenta de precio y 2 o|o de comisión. Informes, 351 San Martín 361.—BRAVO BARROS y Cía. 125

TERRENO EN PALERMO —

Judicial. Medabia 1648 (adequinada), entre Honduras y San Salvador. A una cuadra de la Av. Canning y a cuatro de Rivera. Juez doctor Bunge, secretaría doctor Quesada. Juicio división de condominio, Cesar Biraz con Salvador Pedro Biraz, Pedro Nuño Biraz, Susana Biraz de Soler y Teodora G. R. Olivera de Bento. Base, $ 8.723.68. Resto en 20 $ la vara.

EL DOMINGO 1o de Agosto a las 2, en el mismo terreno.—8m66 (10 v.) por 56m77 (65v65). Tiene pared al frente, 8 o|o a cuenta de precio y 2 o|o de comisión. Informes, 351 San Martín 361.—BRAVO BARROS y Cía. 125

TERRENOS

TERRENO EN BELGRANO.

Judicial. Avenida del Tejar, al lado de la casa número 2348, entre Olazábal y Blanco Encalada. A pocos metros de Monroe y a una cuadra de Crámer y del tranvía y a cinco de la estación Belgrano R. Con adequinado pago. Juez doctor Naveira, secretario doctor Basualdo. Testamentaría de don Juan Sirimarco. Base, $ 5.944,04, esto es, pesos 7.50 los 10 decímetros cuadrados o sea la vara cuadrada.

EL DOMINGO 1o. de Agosto, a las 2.30, en el mismo terreno. Mide, según tasación, 18m80 (21v47) por 31m95 (36v39). Superficie, 594.27 m. c. (792.40 v. c.) o lo más o menos que resulte, 8 o|o a cuenta de precio y 2 por ciento de comisión. Informes, 351 San Martín 361.—BRAVO BARROS y Cía. 116

CAMPOS

EL ESTABLECIMIENTO

"Rincón de Ajó", en el partido General Lavalle (antes Ajó) 10,5/16 hectáreas 77 áreas, 56 centiáreas, con frente al océano Atlántico (Ensenada de San Borombón), a once leguas aproximadamente al Este de Dolores, a cinco al NE. de Conesa y principio al pueblo Lavalle. Campos especialísimos para ganadería con grandes extensiones aptas para agricultura.—Juez doctor Roberto Bunge, secretaría del doctor Adolfo Rawson.—Juicio Banco El Hogar Argentino con Ezequiel C. Real de Azúa, Base $ 90 la hectárea, o sea $ 975.301,32. El Banco ejecutante concederá al comprador una hipoteca de $ 550.000 a cinco años de plazo con 8 o|o de interés anual pagadero por semestres adelantados.

EL VIERNES 30 de Julio a las 3, en nuestra casa, 351 San Martín 361. Figura a nombre de Ezequiel Real de Azúa, en el Registro Gráfico. Según la escritura de hipoteca el campo lo constituyen cinco fracciones unidas, teniendo como linderos, al Norte el arroyo Vallimanca, en parte con el arroyo del Faisano en medio con Juan Antiguena, Cañada de Ajó en medio con Vicente Maúrid, Cañada Fernández en medio con Urbano Duhaur, isla de las Vacas, y río de Ajó en medio, en parte con la estancia de Luro. Está alambrado en partes y dividido en cuatro potreros, con seis hilos y postes y varillas de ñandubay. Tiene abundantes pastos tiernos de engorde, entre los que predominan la cola de zorro y cebadilla. El establecimiento principal consta de ocho piezas con techos de azotea y pisos de madera. Además, casa del mayordomo con cuatro piezas y cocinas, revocadas interior y exteriormente, con techos de azotea y teja, pisos de madera y corredor de baldosa. Otro edificio con cinco piezas y cochera. Gran galpón con paredes de ladrillos y armazón de madera, dividido en tres cuerpos, otro galpón, monte de eucaliptus, árboles frutales. Diseminadas en el campo, existen diez poblaciones más, 8 o|o a cuenta de precio y 2 o|o de comisión. Otros informes, 351 San Martín 361.—BRAVO BARROS y Cía. 125

LA ESTANCIA LOS MERI-

ros. Judicial. En el partido de General Paz, en el límite con los de San Vicente y Brandsen, 2.680 hectáreas que constituyen un establecimiento de primer orden, por la capacidad de sus tierras y la importancia de sus poblaciones, dos hornas aproximadamente de la capital, a 5 leguas al SO. de Ferrari, F. C. S., inmediato a la estación Loma Verde, del F. C. a Meridiano V y a otra del ramal en construcción de San Vicente a Villanueva y en comunicación fácil con los puertos de Buenos Aires y La Plata. Lindando con el establecimiento San Luis Beltrán, de Sáenz Peña y rodeados de los mejores de aquella zona. Juez doctor Klappenbach, secretario doctor Gutiérrez Sáenz Vallejo. Ejecutado Juan Diego Harratt con el concurso de don Alberto Cayol. Base 238,330 pesos que corresponde a pesos 112.42 la hectárea.

EL VIERNES 30 de Julio a las 3, en nuestro hall, San Martín 361. Linderos: al NE., herederos de L. Sáenz Peña; al SE., J. Elías, de Alberto Cayol; al SO., herederos de Baldomero Fernández; al NO., Stammon y C. Lyall. Alambrado en su perímetro y dividido en 10 potreros, con 7 hilos, postes y varillas de madera dura. La población principal, consta de un chalet compuesto de hall, sala, comedor, escritorio, 5 habitaciones, baño, office, despensa, carbonera y corredor que circunda el edificio. Hay otra casa de 6 piezas y dependencias; departamento para peones con habitaciones, cocina, herrería, despensa y cocina. Cuatro molinos con tanques de 100,000. a 500,000. litros, bebederos, canales de riego y gran monte. Todo en las mejores condiciones para su explotación inmediata. Visítese por Loma Verde o Ferrari. En ambos puntos hay facilidades, 8 o|o a cuenta de precio. Comisión 2 o|o. Informes y planos, 351 San Martín 361. (Buenos Aires).—BRAVO BARROS y Cía. 114

5.000 HECTAREAS en PUAN

—El establecimiento conocido por "San Quilco". A tres leguas al SE. de la estación Rondeau, a cinco al SE. de Villa Iris y a doce horas de la ciudad y puerto de Bahía Blanca. Con aguadas de tres ríos, tres, excelentes pastos de engorde, variones y aguadas permanentes del arroyo San Quilco Chico, que cruza el campo. Venta en un lote. Base definitiva, 25 pesos la hectárea, mitad al contado y mitad a uno y dos años de plazo, con garantía hipotecaria y 8 o|o de interés anual, pagadero por semestres adelantados.

EL MIERCOLES 28 de Julio a las 3 p. m., en nuestra casa, San Martín 361. En el Registro Gráfico figura a nombre de Hamberger. Linda al NE. con el doctor Segura, al NO. con Dolores de Capdevila, al SE. con Fermín Pernina y al SO. con el doctor Goytía. Está alambrado en todo el perímetro y dividido en tres potreros, con seis hilos lisos. Tiene población de madera y cinc, de tres piezas y dependencias, galpón y corral para ovejas. Se visita por Rondeau o Villa Iris. Títulos perfectos. Si el comprador acepta los plazos, deberá escriturar por ante el escribano señor Rodolfo M. Gonzáles. Seña, 8 o|o. Comisión, 2 o|o. Informes y planos, 351 San Martín 361.—BRAVO BARROS y Cía. 114

CHACRAS EN GENERAL

Rodríguez. Conocidas por de Pico. A largos plazos, 26 hectáreas en dos lotes de 13 hectáreas, cada uno. Especiales para quintas de recreo, granjas o criaderos. A 28 cuadras al NO. de la estación General Rodríguez y a sólo una hora de la capital. Con opción. Base, $ 6.250 cada chacra o sea $ 472.05 la hectárea, suma que reconocen en hipoteca, hasta Octubre 6 de 1919, pagadera en cinco anuales de $ 1.750 cada una, con vencimientos en Octubre de cada año y 9 o|o de interés por semestres adelantados, con cuya hipoteca podrá continuar el comprador. El excedente de la hipoteca podrá pagarse mitad al contado y mitad a un año, con interes de 8 por ciento por trimestres anticipados. Se adquieren sin dinero!

EL SABADO 31 de Julio, a las 3 p. m., en nuestra casa, San Martín 361. Linderos: Fernández, Fernández, Leandro Rodríguez y sucesión Bernardo de Irigoyen, todos, calle en medio, y Domingo Bellagamba y José Anghileri. Alambradas con 6 hilos en tres de sus costados. Se visitan por General Rodríguez. Títulos perfectos. Si el comprador acepta los plazos deberá escriturar por ante el escribano señor Manuel Ferrer, de General Rodríguez. Informes y planos, 351 San Martín 361.—BRAVO BARROS y Cía. 124

CHACRA EN MERCEDES —

Con cédulas En el cuartel 1o, próxima a las quintas, 33 hectáreas, 51 áreas, 93 centiáreas de tierras especiales para quintas de verdura, criaderos, granjas o deslindadas en lotes de 1 a 5 cuadras al Este de la estación Gowland (F. C. O.), a igual distancia de la de Agote (F. C. P.) y a dos leguas de Mercedes. Base, pesos 10.000, de la que se deducirán 9.000 cédulas argentinas.

EL MIERCOLES 28 de Julio, a las 3 p. m., en nuestra casa, San Martín 361. Linda con Julio Prats, Spinelli, María R. de Stafford y Roberto Lowe. Alambrados medianeros, en sus cuatro costados. En parte del campo que figura a nombre de Baltesteros, en los planos. Conocida por de Menéndez. Se entregará en seguida. Se visita por las estaciones indicadas. Informes y planos, San Martín 361.—BRAVO BARROS y Cía. 119

CAMPO EN CORDOBA —

Judicial. En el departamento San Justo, pedanía Villa Concepción y Libertad, 3.385 hectáreas a menos de una legua al Norte de la estación Altos de Chipión del F. C. C. N. ramal de Deán Funes a Laguna Paiva. A tres horas de la ciudad de Santa Fe y en medio de importantes colonias en explotación. Campos vírgenes, especiales para la agricultura en general. Juez doctor Pedro V. Meléndez, secretario José Cipriano. Venta ordenada en un juicio seguido en el expediente anotado al folio 315 del libro de entradas. Base pesos 37.500, o sea pesos 11.07 la hectárea.

EL JUEVES 5 de Agosto a las 3, en nuestro hall, 351 San Martín 361. Linderos: al Norte, Pío Díaz Valdés y Antonio del Masc; al Sur, Juan Bottaro y Didimo S. Posse o Bottaro solamente; al Este, Luisa Alvarez de Lavarello y Honoria Alvarez de Gutiérrez y por al Oeste, A. Venzano y Cía. y Máximo Gómez. Se visita por la estación Altos de Chipión. 8 o|o a cuenta de precio. Comisión 2 o|o. Informes y planos, 351 San Martín 361 (Buenos Aires).—BRAVO BARROS y Cía. 121

Francisco Abalo

AVENIDA ENTRE RIOS —

Casa de gran renta, con amplio fondo con 2.000 cédulas argentinas, calle Carlos Calvo 1735 entre Solís y la Avenida Entre Ríos, ubicación brillante, barrio de familia y comercio, a pocas cuadras de la avenida de Mayo y Palacio del Congreso, del subterráneo y donde nadie vende un palmo de tierra, un amplio terreno, consta de 9.10 varas (de 43 metros de fondo con edificio de sala, 11 piezas de material) 4 de madera, cocinas, retirados, subterráneo, luz eléctrica, oficinas, etc. Venta sin base, se impone una visita por su ubicación. Seña 8 o|o. Comisión 2 o|o. Datos, Bolívar 256. El DOMINGO 1o. de Agosto a las 3.—F. Abalo. 126

V. S. Lobato & Cía.

CASAS

CASA EN FLORES. CALLE

Pilcaró 1022, entre Junín y Rocafuerte, a 3 cuadras de la Vuelta. Base pesos 11.000. El comprador podrá pagar su importe al contado, o celebrar un contrato de promesa de venta con el Banco El Hogar Argentino por la suma de pesos 10.260 pagaderos en mensualidades de pesos 97.38 por amortización e intereses, abonando solamente al contado el saldo de precio. Título perfecto. La escritura deberá otorgarse por ante el escribano que el Banco determine.

EL DOMINGO 1.o de Agosto a las 2.30 en la misma. Mide 10 varas de frente por 34,60 de fondo. Ad corpus. Su edificio con verja material y hierro al frente consta de: 2 piezas, comedor, 2 piezas más chicas, baño, cocina y w. c., cielos rasos de yeso, puertas de pedro, pisos de pino tea, primer patio mosaicos, galería, segundo patio de portland, pozo, bomba, etc. Visítese. Sella 8 o|o. Comisión 2 o|o. Otros informes, Rivadavia 589.—V. S. LOBATO y Cía. 123

FRANCISCO RAYNELI E HIJO

JUDICIAL — LA CASA CA-

lle Tucumán 2673. Mide 8m46 de frente por 34m64 de fondo y 7m69 de contrafrente, con todo lo edificado. Se vende por orden del señor juez doctor Arturo Seeber, secretaría del doctor Carlos P. Goyena, en el juicio Eugenio Guañabens con Adolfo Pellegrini, en la base de 24.066,66. Seña, 8 por ciento. Comisión 2 o|o a cuenta del comprador. Escrituras por el escribano Pedro Zemit.

EL LUNES 8 de Agosto a las 4 p. m. Informes, Victoria 571. 126 v|ag.

*JUDICI

Guerrico & Williams

BUEN JUEGO DE COMEDOR importado, roble ahumado, 2 piezas con espejos y 8 sillas asiento marroquín de la casa Maple, 1d de roble con espejos y aplicaciones de bronce, 2 piezas, 12 otros de roble y nogal de diferentes estilos, almacén de roble, de nogal y vaqueta para comedor, dormitorios de roble con aplicaciones de bronce, 1d de talco, 1d de nogal Luis XV con repero 2 cuerpos, juego vestíbulo de Viena claro, 11 piezas, 1d de mimbre y roble con percha, juegos de sala de varios estilos, piano 1/2 cola Steinway, mesas y sillas de sala, espejos marco dorado y de nogal, pedestales, adornos vitrina, estantes para música, escritorios americanos, ministro y cilindro, cajas de hierro, juegos de cuero búfalo y marroquín para escritorio, bibliotecas, máquinas de escribir, billar de carambolas, artefactos de luz eléctrica, alfombras, bañaderas y pajameras, aguas corrientes, cuadros, alfiles, calentadores para baño, heladeras y demás muebles sueltos, etc.

EL LUNES 26 de Julio a la 1 de la tarde y a las 8 de la noche en nuestra casa, B. Mitre 530, Comisión 10 o|o.—Guerrico y Williams. j25

ALHAJAS — PARAGUAS con brillantes y rubíes, pendantif de platino con brillantes y diamantes, alfileres con brillantes, anillos platino con brillantes y esmeraldas, prendedor con brillantes, safiros y diamantes, varios anillos con brillantes, etc., etc.

EL LUNES 26 de Julio a las 8 de la noche, en nuestra casa B. Mitre 530, Comisión 10 o|o.—Guerrico y Williams. j25

PIELES — TAPADOS DE loutre de Hudson y de Honduras, juegos de estolas y manchón de loutre de Colombia, zorro de Alaska, Skungs, zorro de China, echarpes, boas, manchones, facon Renard, marta zibelina, quillangos de viuda, zuamangos, zorros, alpaca, nutria, etc., etc.

EL JUEVES 29 de Julio a las 4 de la tarde en Bartolomé Mitre 530, Exposición desde el miércoles de 9 a. m. a 6 p. m. Habrá catálogos. Comisión 10 o|o. —Guerrico y Williams. j25

Joaquín D. Trucco y Cía

JUDICIAL—CON RETASA—

Terreno calle Famatina entre Aluel y Elías, Lote 6, de la manzana B, compuesto de 8.66 de frente al SO. por 39.13 metros de fondo al NO. o sean 338.86 metros cuadrados. Por orden del juez doctor Meléndez, secretaría del doctor Arrotea Molina en el juicio caratulado Bosio don Lorenzo contra el propietario del terreno calle Famatina entre Elías y Aluel. Cobro de afirmado. Base de venta, pesos 6 m|n. el metro cuadrado. Condiciones: 8 por ciento como seña y el 2 o|o de comisión a cargo del comprador.

EL DOMINGO 8 de Agosto a las 3 p. m. sobre el mismo. Mayores datos en la secretaría del autorizante o en nuestro escritorio, Alsina 730, primer piso. U. T. 2716 Avenida. j25

Alberto D. Justo y Cía.

CAMPO EN LA PAMPA — 10,000 hectáreas, Lote 22, fracción A., sección 28, buen campo de porvenir. Venta por orden de la comisión administradora de los bienes de don Antonio Capurro, en la base de pesos 4 m|n. la hectárea, al contado, el excedente que se obtenga a uno y dos años de plazo con 8 o|o de interés anual y garantía hipotecaria del mismo.

EL SABADO 31 de Julio a las 3 p. m. en nuestra casa, B. Mitre 544 escritorios números 21, 23 y 25, venderemos este campo que daría su base resultará un buen negocio. Títulos perfectos. Seña 5 o|o. Comisión 2 o|o. Más datos y planos en nuestras oficinas.—Alberto D. Justo y Cía. j17

Carlos Piazza

JUDICIAL — RETASADA—

Amplia propiedad central y de renta, México 1141 entre Salta y Lima. Mide, metros 6.28 de frente al Sur por metros 51.12 centímetros de fondo y en el contrafrente, metros 7.63 centímetros, superficie total 405 metros cuadrados con 46 decímetros cuadrados (o sean 541 v. c.) Base para su venta, 24,800 pesos m|n. que es sus 2|3 partes de su tasación con la retasa del 20 o|o. Su edificio consta de 11 habitaciones de material y 3 de madera divididas en 2 amplios patios. Primer patio, sala, con frente imitación piedra, 2 balcones con 2 ventanas y celosías, siguen con escalinata de mármol y cancel, 3 dormitorios y comedor. Segundo patio, 3 dormitorios y comedor que cuadra su patio. Tercer patio, 2 piezas de material y 3 de madera, baño y cocinas, carpintería de cedro, celosías id, cielos rasos yeso, patio de mosaico, servicios de cloacas, etc. Tasación 48,600 pesos m|n. Esta venta es ordenada por el señor juez de primera instancia en lo civil de la capital doctor Pedro V. Moléndez y en los autos sucesorios de don Fortunato Sambucetti por división de condominio entre herederos que tramita por la secretaría del doctor José F. Oderigo (5.o piso). Por orden del juzgado se exigirá el 8 o|o como seña y a cuenta de precio, y el 2 o|o de comisión a cargo del comprador por más datos a la secretaría del actuario en los tribunales o al martillero, Bs. Mitre 519.

EL DOMINGO 8 de Agosto a las 3 p. m. En la misma propiedad. j26v28

PROPIEDAD MODERNA EN Villa Urquiza, Pacheco 1973 entre Mendoza y Echeverría, a 100 metros de Triunvirato con doble línea de eléctricos y próximo a la estación del ferrocarril. Base pesos 5.000 m|n. Su edificio sólido, consta de elegante verja de hierro y mampostería, al frente jardín, División vidrios ingleses, 3 amplias piezas, comedor que cuadra sus patios, baño con azulejos, cocina, 2 piezas un altos, pileta lavar, galería, cielos rasos yeso, y carpintería cedro, patios mosaicos, etc. Más datos, B. Mitre 519.

EL DOMINGO 1.o de Agosto a las 3. j25v26

Jorge Haymes Biedma

JUDICIAL — PEDERNERA

463 (Flores), a 4 cuadras de Rivadavia. Casa de 3 habitaciones, cocina, cuarto de baño, w. c., y un cuartito de madera, edificada en un terreno que mide 8.40 metros de frente por 29,30 metros de fondo.

EL DOMINGO 1.o de Agosto a las 3 p. m. remataré en la misma con la base de pesos 2,512.80 m|n. por orden del señor juez doctor Julián V. Peña, secretaría Fernández en el juicio Adela Adrogué de Payró contra Teresa Allende de Lozano, cobro de pesos, 8 o|o de seña y 2 o|o de comisión. Nota: El comprador podrá tomar en hipoteca pesos 6.000 al 9 o|o de interés y a dos años de plazo en las condiciones del contrato que se ejecuta y por ante el escribano que designe la señora acreedora.—Jorge Haymes Biedma. Bmé. Mitre 969. j18

*JUDICIAL — EN VILLA Ur-*quiza, Caracas 4750, entre Timbó y Avenida América, a 6 cuadras de la estación Puerredón del F. C. C. A., casa con negocio a la calle, 2 habitaciones, cocina, w. c., y dos piezas en el segundo patio, todo de buen material. Mide: 8.66 metros de frente por 40 metros de fondo.

EL DOMINGO 8 de Agosto a las 3 p. m. remataré en la misma con la base de pesos 2,051.60 m|n. Por orden del señor juez doctor Meléndez, secretaría del doctor Cueto, en el juicio Juan y Salvador Pisano contra Agustín Chiaria por cobro hipotecario, 8 o|o de seña y 2 o|o de comisión. —Jorge Haymes Biedma, B. Mitre 969. j18

Fernando Houssay

JUDICIAL — CASA, CALLE Tenorio 5967, compuesta de 17.32 metros de frente por 26.17 de fondo y tiene local a la calle, dos piezas, cocina, cuadra con horno, otro galpón material, cuarto de baño, w. c., caballerizas con depósito en los altos. Orden de venta del señor Carlos Hoff, síndico del concurso de Santiago Rosalino, juez doctor Naón, secretaría Aguilar. Base, pesos 13,000, debiendo el comprador abonar el 2 o|o de comisión y el 8 o|o de seña al contado, quedando el resto si lo desea hipotecado a favor de la Constructora Americana, cuyo servicio se hará en mensualidades de 300 m|n. en las condiciones usuales.

EL DOMINGO 1o. de Agosto a las 2 p. m. sobre lo mismo. v30

Jaime Bergés

*GRAN CAFE; BAR Y BILLA-*res, Rossini, Corrientes 1409, rematará en globo o al detalle, por cuenta y orden de sus dueños.

EL VIERNES 30 de Julio, a la 1.30 p. m. En breve amplios detalles. Más datos a mis oficinas Uruguay 242, donde recibo ofertas hasta el día del remate.—Jaime Bergés. 1p

J. Asseroto

JUDICIAL — POR ORDEN del señor juez de comercio Juan B. Estrada, remataré los días 28, 29 y subsiguientes, a las 2 p. m. en punto, todas las existencias e instalaciones de la fábrica y refinería de Juan L. Scarinchi, calle Esmeralda 482, que consta de un espléndido surtido de alhajas en general. v27

Nicolás Villa

EL LUNES 26 DE JULIO A la 1 p. m. al contado, repería y camisería, situada en la calle Venezuela 1298, remataré todas las existencias y armazones cuyo detalle es en parte como sigue: surtido completo en trajes para hombres y niños, guardapolvos, casimires, driles, driles, driles

Carlos Olmi ✕

JUDICIAL — AVELLANEDA

... y C. 4. Casa ... 64 destinados ... Rivadavia 444 al 454, ... y el edificio 193 ... habitaciones, cocina ... Los mediadores ... Rivadavia 444 al 454, ... Puente Vélez Sárs... ... Bonaerense ... Datos, Reconquista 853, U. T. 3290 (Avenida). 321

Judicial — PARA ESCUELA

Casa para escuela. Ocupada por la escuela del Estado, en la estación Torres, F. C. C. de B. A. (Luján), 26m18 por 61m14. Con 11 aulas y habitaciones. Base rematada 10.718.51 pesos. Juez doctor Klappenbach, secretaría Espeche, en el juicio Paul con concurso Espinosa.

EL MARTES 27 de Julio a las 3 p. m. en la finca, 3 o|o a cuenta de precio y 2 por ciento de comisión. Datos, Reconquista 853. 313

JUDICIAL. CASA por $ 6.000

Pasaje Pedro A. Robles, número 831 entre Vidt y Beauchef, 7 metros 66 de frente por 34m83 en un lado y 34 metros 32 en el otro, 3 habitaciones y cocina. Juez doctor Nadal, secretaría Villafañe, en el juicio Toscano con Spano.

EL DOMINGO 1.o de Agosto a las 2.30 p. m. en los terrenos. Solicitense planos en el teléfono 6 personalmente a Carlos Olmi, Reconquista 853. U. T. 3290. Detalles. 324

CASA-QUINTA EN OLIVOS.

Hermosa. Cómoda. Verdadera casa de salud, en el punto aristocrático de Borges, Barrancas Mitre, Vicente López y Olivos. Avenida Santa Fe (hoy Maipú) número 4502, entre Gutiérrez y Corrientes (frente a la calle Entre Ríos). 20 varas 10 centímetros de frente y contrafrente de una vara 35 por 34 varas 45 centímetros en su contrafrente. Calle de 20 metros de ancho. Con amplia superficie de 2.465 varas 27 centímetros cuadrados. Hall exterior, mirador con vista al Río de la Plata, amplio hall interior, comedor, sala, 4 dormitorios, cocina, baño, w. c., pieza para servicio, 3 habitaciones para jardinero, molino, jardín al frente. A 2 cuadras de la estación de Olivos, Mitre y cerca de las estaciones Borges y Olivos. Con 158 trenes diarios de ida y vuelta del F. C. C. A., en sus dos vías, algunos rápidos de 14 minutos y tranvía eléctrico permanente a una cuadra, el que cruza en 10 minutos por la puerta de la casquinta. Cuadras adoquinadas. Para ser vendida. Base íntima: $ 20.000. (Hay interesado en alquilarla con contrato por $ 200 mensuales). Puede visitarse todos los días de 2 a 5 p. m.

EL DOMINGO 1 de Agosto, a las 3 de la tarde en la misma finca. Títulos perfectos. Para mayores informes en mis oficinas, calle 9 de Julio 30. Comisión 2 o|o. Datos, Carlos Olmi, Reconquista 853. U. T. 3290 (Avenida). 321

Banco Hipotecario Nacional

18 DE MAYO 146

CAPITAL

POR EJECUCION JUDICIAL

Finca, calle Paraguay números 413|21, entre las de San Martín y Reconquista, N.o H.o 134, serie C. H. A. 4 o|o. El Banco Hipotecario Nacional rematará en su local

EL MARTES 27 DE JULIO, A LAS 2.30 P. M., una finca ubicada en la calle Paraguay números 413, 415, 417, 419, y 421, con las construcciones que contiene. Terreno medirá 17.60 metros de frente al N. por 50.65 metros de fondo o lo más o menos que resulte.

Base de venta, pesos 178.666

El comprador continuará haciendo el servicio de la hipoteca originaria de 60.000 pesos, que reconoce la propiedad, reducida hoy a pesos 56.059 con 477 milésimos y abonará en dinero el exceso sobre esta suma hasta el precio de compra. Los títulos pueden ser examinados en la oficina del Banco antes del remate. Verificado éste no habrá lugar a reclamo. Seña 5 o|o. Comisión 1 o|o en dinero efectivo. Este remate se efectúa con sujeción a lo dispuesto en las leyes vigentes números 8172 y 9155. Por informes, ocurrir al Banco Hipotecario Nacional. Aviso iniciado en LA PRENSA el 13 de Julio de 1915. 319

FINCA — CALLE COSSIO

números 5698 y 5700 esquina a la de Miraflores número 214. N.o H.o 17286, Serie C. H. A. 6 o|o. El Banco Hipotecario Nacional rematará en su local

EL MARTES 27 DE JULIO, A LAS 3 P. M., una finca ubicada en la calle Cossio números 5698 y 5700 esquina Miraflores número 214. Edificio consta de salón para negocio, pequeño sótano, dos habitaciones, baño, cocina, altillo con dos piezas, etc. Terreno mide: 10.67 metros de frente sobre la calle Cossio, por 17.05 metros de fondo que también es frente sobre la calle Miraflores, 17.05 metros en el costado NE. y 10.67 metros en el costado SE.

Base de venta, pesos 10.000

El comprador continuará haciendo el servicio de la hipoteca originaria de pesos 9.000 que reconoce la propiedad, reducida hoy a pesos 8.708 con 922 milésimos y abonará en dinero el exceso sobre esta suma hasta el precio de compra. Los títulos pueden ser examinados en la oficina del Banco antes del remate. Verificado éste no habrá lugar a reclamo. Seña 5 o|o. Comisión 1 o|o en dinero efectivo. Este remate se efectúa con sujeción a lo dispuesto en las leyes vigentes números 8172 y 9155. Por informes, ocurrir al Banco Hipotecario Nacional. Aviso iniciado en LA PRENSA el 19 de Julio de 1915. 318

POR EJECUCION JUDICIAL

—Finca, calle Cerrito Nos. 547-51, entre las de Lavalle y Tucumán. No. Ho. 8598, serie C. H. A. 6 o|o.—El Banco Hipotecario Nacional rematará en su local

EL VIERNES 30 DE JULIO DE 1915, A LA 1.30 P. M., una finca ubicada en la calle Cerrito Nos. 547-51. Edificio consta de sótano, piso bajo y cuatro pisos altos con la siguiente distribución:

SOTANO—Compuesto de cuarto de máquinas y dos depósitos.

PISO BAJO—Entrada de salón para negocio por el número 547, dos habitaciones, cocina, w. c., baño y en altos una pieza de servicio.

I, II, III y IV PISOS ALTOS—Por el número 551, son todos iguales y constan cada uno de sala, vestíbulo, logia, comedor, tres habitaciones, baño, cocina, w. c., en cada una una pieza de servicio. Todas las instalaciones de los baños así como también las cocinas a gas pertenecen a la propiedad, la cual tiene calefacción y ascensor. Terreno mide 9.79 metros de frente al O. por 16.68 metros de fondo en el costado S. y 16.80 metros en el del N., o lo más o menos que resulte.

NOTA—La propiedad de referencia reconoce un contrato de arrendamiento que vence el 16 de Octubre del corriente año a razón de $ 1.200 mensuales, estando pagos los alquileres hasta el 31 de Agosto de este año. Existe en poder del deudor-propietario el remate de $ 4.000 en garantía del cumplimiento del mismo contrato, que corresponderá al comprador reclamar del mismo a su costa y riesgo.

Base de venta $ 85.000

El comprador continuará haciendo el servicio de la hipoteca originaria de $ 80.000 que reconoce la propiedad, reducida hoy a $ 75.926 con 926 milésimos y abonará en dinero el exceso sobre esta suma hasta el precio de compra. Los títulos pueden ser examinados en la oficina del Banco antes del remate, Verificado éste no habrá lugar a reclamo. Seña 5 o|o y comisión 1 o|o que serán exigidas en dinero efectivo en el acto del remate el que se efectúa con sujeción a lo dispuesto en las leyes vigentes números 8172 y 9155. Por informes, ocurrir al Banco Hipotecario Nacional. Aviso iniciado en LA PRENSA el 19 de Julio de 1915. 318

POR EJECUCION JUDICIAL

Hotel, calle Arenales, 1226|30, entre las de Libertad y Talcahuano, N.o H.o 16268 Serie C. H. A. 6 o|o. El Banco Hipotecario Nacional rematará en su local

EL LUNES 2 DE AGOSTO DE 1915, A LA 1 P. M., un hotel ubicado en la calle Arenales números 1226|30. Edificio consta de piso bajo y dos altos con la siguiente distribución: Piso bajo: entrada principal por el número 1226 y seguan de servicio por el número 1230, vestíbulo, escritorio, dos habitaciones, una pieza oficina, cocina, despensa, carbonera, w. c., patio cubierto, etc. Primer piso: Hall, vestíbulo, sala, antesala, escritorio, comedor, habitaciones, baño, w. c. Segundo piso: Hall, sala, habitaciones, tres habitaciones, dos baños, terraza, w. c. Terreno mide: 8.16 metros de frente al N. por 11.50 metros de fondo al S., con lo poco más o menos que resulte dentro de sus muros divisorios.

Base de venta, 70.000 pesos

El comprador continuará haciendo el servicio de la hipoteca originaria de 60.000 pesos, que reconoce la propiedad, reducida hoy a pesos 58.059 con 477 milésimos y abonará en dinero el exceso sobre esta suma hasta el precio de compra. Los títulos pueden ser examinados en la oficina del Banco antes del remate. Verificado éste no habrá lugar a reclamo. Seña 5 o|o. Comisión 1 o|o en dinero efectivo. Este remate se efectúa con sujeción a lo dispuesto en las leyes vigentes números 8172 y 9155. Por informes, ocurrir al Banco Hipotecario Nacional. Aviso iniciado en LA PRENSA el 19 de Julio de 1915. 319

FINCA—CALLE BLANDENGUES

números 2434-32-40, entre las de Blanco Encalada y Monroe, N.o H.o 19498, serie C. H. A. 6 o|o.—El Banco Hipotecario Nacional rematará en su local

EL LUNES 2 de Agosto de 1915, a la 3.30 p. m., una finca ubicada en la calle Blandengues números 2434, 2432 y 2440. Edificio compuesto por los números 2434-40, una casa con escritorio, sala, tres habitaciones, baño, cocina, patio cubierto etc. A los fondos, con entrada por el número 2434, un stud con boxes, una pieza chica, cocina y w. c. Terreno mide: 18.20 metros de frente al NE. por 65.20 metros de fondo, teniendo en su contrafrente al SO., 14.09 metros.

Base de venta $ 36.000

El comprador continuará haciendo el servicio de la hipoteca originaria de $ 30.000 que reconoce la propiedad, reducida hoy a $ 27.000, que recibirá la propiedad desocupada hoy a $ 25.792 con 586 milésimos y abonará en dinero el exceso sobre esta suma hasta el precio de compra. Los títulos pueden ser examinados en la oficina del Banco antes del remate. Verificado éste no habrá lugar a reclamo. Seña 5 o|o. Comisión 1 o|o en dinero efectivo. Este remate se efectúa con sujeción a lo dispuesto en las leyes vigentes números 8172 y 9155. Por informes, ocurrir al Banco Hipotecario Nacional. Aviso iniciado en LA PRENSA el 19 de Julio de 1915. 318

POR EJECUCION JUDICIAL

Casa, calle Cerrito Nos. 547-51, entre las de Lavalle y Tucumán. No. Ho. 8598, serie C. H. A. 6 o|o.—El Banco Hipotecario Nacional rematará en su local

EL VIERNES 30 DE JULIO DE 1915, A LA 1.30 P. M., una finca ubicada en la calle Cerrito Nos. 547-51. Edificio consta de sótano, piso bajo y cuatro pisos altos con la siguiente distribución:

SOTANO—Compuesto de cuarto de máquinas y dos depósitos.

PISO BAJO—Entrada de salón para negocio por el número 547, dos habitaciones, cocina, w. c., baño y en altos una pieza de servicio.

I, II, III y IV PISOS ALTOS—Por el número 551, son todos iguales y constan cada uno de sala, vestíbulo, logia, comedor, tres habitaciones, baño, cocina, w. c., en cada una una pieza de servicio. Todas las instalaciones de los baños así como también las cocinas a gas pertenecen a la propiedad, la cual tiene calefacción y ascensor. Terreno mide 9.79 metros de frente al O. por 16.68 metros de fondo en el costado S. y 16.80 metros en el del N., o lo más o menos que resulte.

NOTA—La propiedad de referencia reconoce un contrato de arrendamiento que vence el 16 de Octubre del corriente año a razón de $ 1.200 mensuales, estando pagos los alquileres hasta el 31 de Agosto de este año. Existe en poder del deudor-propietario el remate de $ 4.000 en garantía del cumplimiento del mismo contrato, que corresponderá al comprador reclamar del mismo a su costa y riesgo.

Base de venta $ 85.000

El comprador continuará haciendo el servicio de la hipoteca originaria de $ 80.000 que reconoce la propiedad, reducida hoy a $ 75.926 con 926 milésimos y abonará en dinero el exceso sobre esta suma hasta el precio de compra. Los títulos pueden ser examinados en la oficina del Banco antes del remate. Verificado éste no habrá lugar a reclamo. Seña 5 o|o. Comisión 1 o|o en dinero efectivo. Este remate se efectúa con sujeción a lo dispuesto en las leyes vigentes números 8172 y 9155. Por informes, ocurrir al Banco Hipotecario Nacional. Aviso iniciado en LA PRENSA el 19 de Julio de 1915. 318

POR EJECUCION JUDICIAL

Casa en la ciudad de Mendoza. Préstamo N.o H.o 118|517, serie C. H. A. 6 o|o, de pesos 2.200. El Banco Hipotecario Nacional rematará en la sucursal establecida en la ciudad de Mendoza, calle Rivadavia número 165.

EL DIA MARTES VEINTE Y SIETE DEL MES DE JULIO DEL AÑO MIL NOVECIENTOS QUINCE A LAS DOS P. M.— Un sitio con edificio, constando de una superficie de 450.46 metros cuadrados ubicado en esa ciudad, calle Colón número 230 y 232 esquina Avenida España. Sus límites son: Norte, calle Colón; Sur Eduardo Obrador; Este, Avenida España y Oeste, Cirilo Garró.

Base de venta, pesos 4.600

El comprador continuará haciendo el servicio de la hipoteca originaria de pesos 2.300 que reconoce la propiedad, reducida hoy a pesos 2.168 con 185 milésimos y abonará en dinero el exceso sobre esta suma hasta el precio de compra. Los títulos pueden ser examinados en la oficina del Banco antes del remate. Verificado éste no habrá lugar a reclamo. Seña 5 o|o y comisión 1 o|o que serán exigidas en efectivo en el acto del remate, el que se efectúa con sujeción a lo dispuesto en las leyes vigentes números 8172 y 9155. Por informes ocurrir al Banco Hipotecario Nacional (25 de Mayo número 245, capital federal) o a su sucursal en la ciudad de Mendoza. Aviso iniciado en LA PRENSA el 19 de Julio de 1915. 318

SUCURSAL LA PLATA

POR EJECUCION JUDICIAL

Casa en la ciudad de La Plata. Préstamo N.o H.o (200|34011, serie L, de 13.000 pesos. El Banco Hipotecario Nacional rematará en el local de su sucursal en la ciudad de La Plata, establecida en la calle 51 número 539.

EL MARTES TRES DE AGOSTO DE MIL NOVECIENTOS QUINCE A LAS DOS P. M., un terreno con todo lo en él edificado y demás adherido al suelo, situado en esa ciudad con la avenida 7, números 706 y 708, esquina calle 44, números 603, 605, 610, 612 y 614, el que es parte del lote 20, de la manzana U., U., sección cuarta del plano oficial y que se designa en un plano especial con el número 4 y se compone de 12.80 metros de frente al NE. por 30 metros de fondo y frente al NO., lindando por el NE. con el bulevar 7, por el NO. con la calle 44, por el SO., con el lote 14 del plano oficial o sea parte del 5 del especial y el SE. con el resto del lote 20, del plano oficial o sea el lote 3 del especial.

Base de venta, 18.000 pesos

El comprador continuará haciendo el servicio de la hipoteca originaria de 12.000 pesos, que reconoce la propiedad reducida hoy a pesos 12.077 con 513 milésimos y abonará en dinero el exceso sobre esta suma hasta el precio de compra. Los títulos pueden ser examinados en la oficina del Banco antes del remate. Verificado éste no habrá lugar a reclamo. Seña 5 o|o y comisión 1 o|o que serán exigidas en efectivo en el acto del remate, el que se efectúa con sujeción a lo dispuesto en las leyes vigentes números 8172 y 9155. Por informes ocurrir al Banco Hipotecario Nacional (25 de Mayo número 245, capital federal) o a su sucursal en la ciudad de La Plata. Aviso iniciado en LA PRENSA el 20 de Julio de 1915. 320

POR EJECUCION JUDICIAL

Casa quinta en el pueblo de La Paz, partido de Lomas de Zamora. Préstamo N.o H.o 104|18148, serie L, de 25.000 pesos. El Banco Hipotecario Nacional rematará en su local, calle 25 de Mayo número 345 (capital federal).

EL MARTES TRES DEL MES DE AGOSTO DEL AÑO MIL NOVECIENTOS QUINCE A LAS DOS P. M., una casa quinta situada en el pueblo de La Paz, partido de Lomas de Zamora, jurisdicción de la provincia de Buenos Aires, en la avenida Meeks número 356, cuya superficie se compone de 4.587 metros 11 decímetros cuadrados, o lo más o menos que resulte dentro de los siguientes linderos: por su frente al Oeste la avenida Meeks, por su fondo al Este con el ferrocarril del Sur, al Norte la sucesión de Durañona y al Sur don Francisco Piola.

Base de venta, 41.500 pesos

El comprador continuará haciendo el servicio de la hipoteca originaria de pesos 38.000 que reconoce la propiedad, reducida hoy a pesos 37.749 con 146 milésimos y abonará en dinero el exceso sobre esta suma hasta el precio de compra. Los títulos pueden ser examinados en la oficina del Banco antes del remate. Verificado éste, no habrá lugar a reclamo. Seña 5 o|o y comisión 1 o|o que serán exigidas en efectivo en el acto del remate, el que se efectúa con sujeción a lo dispuesto en las leyes vigentes números 8172 y 9155. Por informes ocurrir al Banco Hipotecario Nacional (25 de Mayo número 245, capital federal) o a su sucursal en la ciudad de La Plata. Aviso iniciado en LA PRENSA el 19 de Julio de 1915. 318

SUCURSAL URUGUAY

CAMPO EN EL DISTRITO

Suburbios, departamento Concordia, con superficie de diez mil hectáreas. Préstamo No. Ho. 68-11104, serie C, H. A. 4 o|o de pesos 300.000.—El Banco Hipotecario Nacional rematará en su local

EL LUNES 2 de Agosto de 1915, a las 3 p. m., un campo ubicado en el distrito suburbios, antes Mariano Acosta, del departamento de Concordia, provincia de Entre Ríos (capital 11.000 hectáreas con todo lo edificado, plantado y cercado dentro de los linderos siguientes: Norte, arroyo Ayuí Grande, al Sur arroyo Yuquerí Grande, al Este Pierre Ugarte y al Oeste Severino Lezama, hoy Magdalena y Estibarte.

Base de venta $ 250.000

El comprador continuará haciendo el servicio de la hipoteca originaria de $ 200.000 que reconoce la propiedad reducida hoy a pesos 197.749 con 146 milésimos y abonará en dinero el exceso sobre esta suma hasta el precio de compra. Los títulos pueden ser examinados en la oficina del Banco antes del remate. Verificado éste, no habrá lugar a reclamo. Seña 5 o|o y comisión 1 o|o que serán exigidas en efectivo en el acto del remate, el que se efectúa con sujeción a lo dispuesto en las leyes vigentes números 8172 y 9155. Por informes ocurrir al Banco Hipotecario Nacional, Aviso iniciado en LA PRENSA el 16 de Julio de 1915. 316

CASA — CALLE MARMOL

núm. 667, entre las de México e Independencia. No. Ho. 7668, serie C. H. A. 6 o|o.—El Banco Hipotecario Nacional rematará en su local

EL LUNES 9 DE AGOSTO DE 1915, A LA 1 P. M., una casa ubicada en la calle Marmol No. 667. Edificio consta de sala, cuatro habitaciones, comedor, cocina, w. c. etc. Terreno mide: 10 metros de frente al E. por 17 metros 115 milímetros de fondo o lo poco más o menos que resulte.

Base de venta, $ 14.600

El comprador continuará haciendo el servicio de la hipoteca originaria de pesos 10.500, que reconoce la propiedad, reducida hoy a $ 10.042 con 642 milésimos y abonará en dinero el exceso sobre esta suma hasta el precio de compra. Los títulos pueden ser examinados en la oficina del Banco antes del remate. Verificado éste no habrá lugar a reclamo. Seña 5 o|o. Comisión 1 o|o en dinero efectivo. Este remate se efectúa con sujeción a lo dispuesto en las leyes vigentes números 8172 y 9155. Por informes, ocurrir al Banco Hipotecario Nacional. Aviso iniciado en LA PRENSA el 16 de Julio de 1915. 316

PETIT-HOTEL — CALLE POSADAS

números 1448, entre las de Rodríguez Peña y Callao. No. Ho. 21483 serie L.—El Banco Hipotecario Nacional rematará en su local

EL LUNES 2 de Agosto de 1915, a las 3 p. m., un petit hotel ubicado en la calle Posadas